



REGOLAMENTO E GUIDA TECNICA



8^a Edizione

TRANI TRIATHLON OLIMPICO

Gara Silver – Campionato Italiano Interforze



31 MAGGIO 2026

TRANI PIAZZA MARINAI D'ITALIA



8ª Edizione

TRANI TRIATHLON OLIMPICO





PREMESSA

INFORMAZIONI GENERALI

- Benvenuto
- Contatti

LOCATION EVENTO

- Trani Città
- Come Arrivare
- Dove Alloggiare
- Info e Numeri Utili
- Parcheggi
- Assistenza Medica

REGOLAMENTO

PROGRAMMA E DISTANZE

- Programma Gara
- Distanze Percorso Gara

ISCRIZIONI

- Norme Generali per l'Iscrizione
- Quote di Partecipazione
- Pacchi Gara
- Premiazioni e Montepremi

PERCORSI E LOGISTICA

- Mappa Percorsi Generale
- Area di Transizione
- Warm Up e Chiamata Atleti
- Frazione Swim
- Prima Transizione
- Frazione Bike
- Seconda Transizione
- Frazione Run
- Traguardo - Finish Line

REGOLE GENERALI

- Briefing
- Timing Chip
- Classifiche
- Cut-Off Time
- Braccialetto Identificativo
- Tattoo
- Pettorale di Gara
- Uniformi
- Gara No-Draft
- Penalità e Sanzioni
- Aiuto Esterno
- Assistenza Meccanica Bici
- Rispetto dell'Ambiente
- Ristori Lungo il Percorso

ALTRE INFORMAZIONI

- Norme e Responsabilità
- Mancata Partecipazione
- Annullamento Gara
- Assicurazione
- Diritti di Immagine

INFORMATIVA PRIVACY

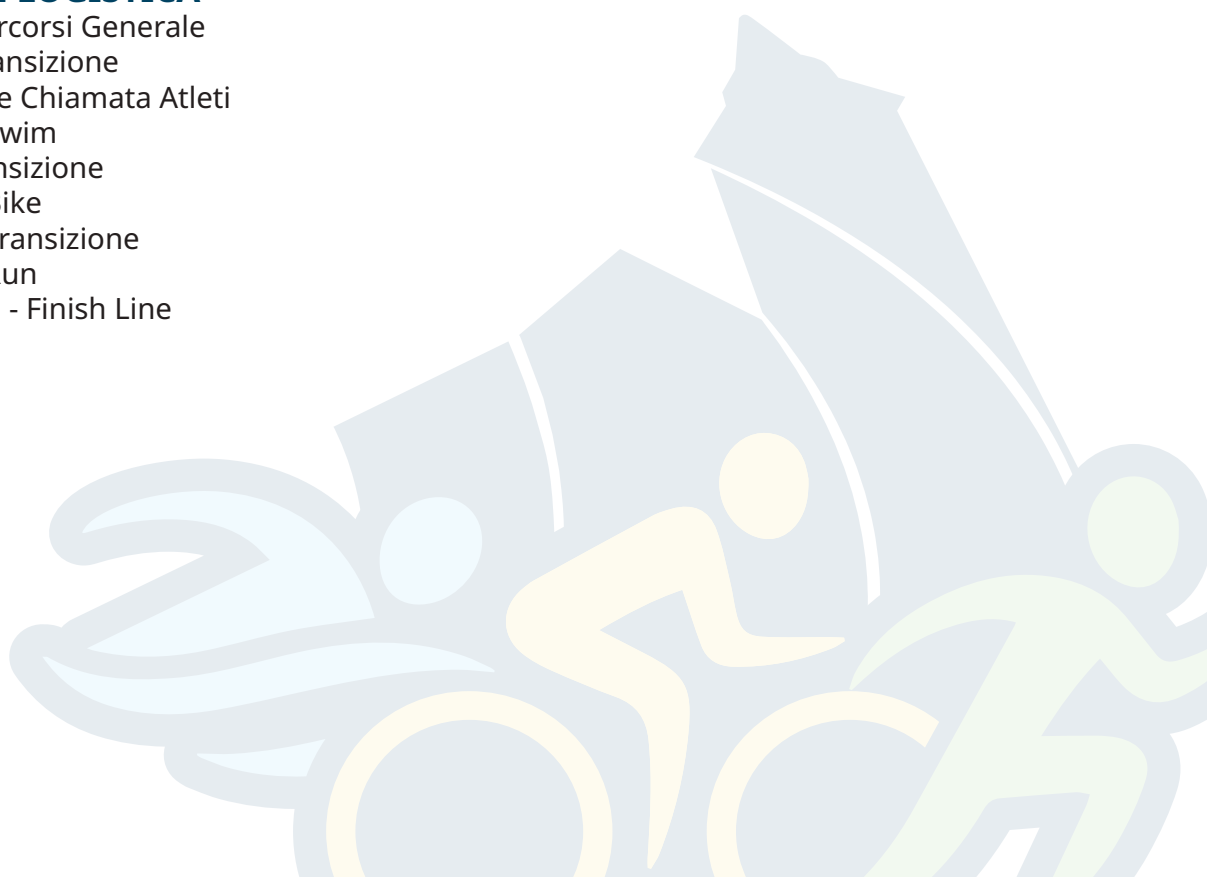

PREMESSA



Benvenuti a Trani

La gara **TraniTriathlon Olimpico** si svolgerà su **distanza olimpica** in un percorso ideato per stimolare e soddisfare le migliori aspettative tecniche e agonistiche di ognuno di voi, inserita in un contesto paesaggistico e ambientale di grande pregio. Atleti, familiari e amici potranno vivere un'esperienza sportiva e turistica esclusiva in una delle città più belle della Puglia, la "Perla dell'Adriatico", con il suo splendido porto, la maestosa Cattedrale romanica e il suggestivo centro storico.

Lo scopo della presente Guida Atleti è quello di garantire che tutti i partecipanti siano correttamente informati su tutte le procedure riguardanti l'evento.

Il **Comitato Organizzatore** ha fatto il possibile per garantire che le informazioni contenute in questa guida siano corrette e aggiornate; qualsiasi variazione verrà comunicata con nuove pubblicazioni e durante il briefing di gara.

Il **regolamento della gara** TraniTriathlon Olimpico è sancito dalle normative imposte dalla **Federazione Italiana Triathlon (FITRI)**.

L'atleta è tenuto a conoscere e rispettare le normative tecniche e i regolamenti vigenti della FITRI, così come il regolamento di gara e le norme sulla privacy riportate all'interno di questa Guida Atleti.



ORGANIZZAZIONE

**A.S.D. ATLETICA TOMMASO ASSI
TRIATHLON TEAM TRANI**

Via Goffredo da Trani, 19
76125 Trani (BT)

Website: www.atleticatommasoassi.it

Email: info@atleticatommasoassi.it

PEC: atleticatommasoassi@pec.it

CONTATTI



REFERENTE:

Paolo Manno

Tel. 347 3883438

Email: paolomanno68@libero.it



DIRETTORE DI GARA:

Giampiero Angelilli

Tel. 347 1203172

Email: giampiero.angelilli@gmail.com



SEGRETERIA:

Cristina Allegretti

Tel. 328 9052869

INFO ISCRIZIONI:

www.icron.it

www.atleticatommasoassi.it

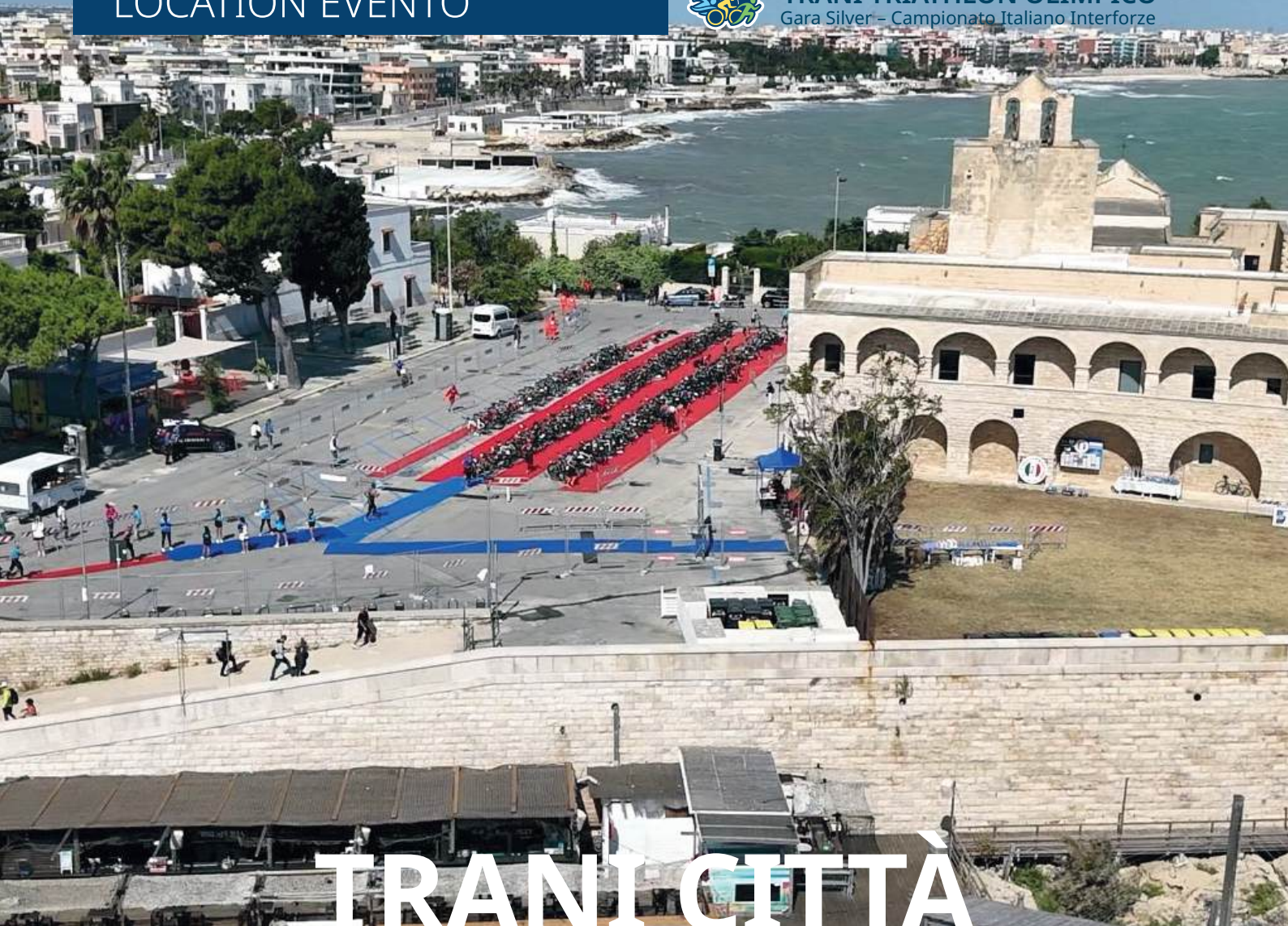

TRANI CITTÀ

Alcuni ritrovamenti archeologici consistenti in tracce di insediamenti abitativi dell'Età del bronzo sul promontorio di Capo Colonna attestano le origini preistoriche della presenza umana nel territorio.

Per la genesi e lo sviluppo dell'attuale abitato, le caratteristiche del territorio dovettero essere condizioni favorevoli allo sviluppo di un insediamento: la presenza del porto di origine naturale determinava un approdo agevole e sicuro per le antiche imbarcazioni.

Trani fu indicata con il nome di Turenium nella Tavola Peutingeriana, la copia medievale di uno stradario dell'antica Roma. Sotto i romani, ai tempi dell'imperatore Marco Aurelio, Trani era un Municipio.

Fu comunque il Medioevo il periodo d'oro della città. Durante il periodo di appartenenza all'Impero Bizantino, la città godeva di un certo grado di prestigio ed autonomia come punto di incontro tra Oriente ed Occidente.

In città fiorì il commercio di frumento e di olio, destinato ai porti di tutto l'Adriatico. A testimonianza della prosperità economica raggiunta tra l'XI e il XII secolo vi sono la costruzione della maestosa Cattedrale e la promulgazione degli Ordinamenti Maris nel 1063, i quali rappresenterebbero il primo esempio di codice marittimo nel Mediterraneo.

Il porto, la cui naturale insenatura lo rendeva un punto d'approdo strategico per la protezione delle navi, divenne uno dei principali punti d'imbarco per i crociati in partenza verso la Terrasanta.

Oggi Trani è una città dinamica e accogliente, conosciuta come la "Perla dell'Adriatico" per la bellezza del suo patrimonio artistico e paesaggistico. La Cattedrale, situata sul lungomare a ridosso del mare, è uno dei più fulgidi esempi di architettura romanica pugliese.

COME ARRIVARE



In AUTO

Percorrere l'autostrada A14, prendere l'uscita Trani, seguire le indicazioni per la Statale 16 bis, prendere l'uscita Trani Centro, direzione Bari ed uscire a Trani Sud, girare a destra (direzione Trani) poi sempre dritto fino al secondo semaforo e girare a destra via Malcangi (direzione Bisceglie) dopo 500 metri parcheggio a sinistra.



In AEREO

Destinazione Bari Palese (aeroporto Papa Wojtyła), seguire le indicazioni Statale 16 bis in auto o prendere bus navetta per stazione centrale Bari e proseguire in treno per Trani.

Collegamenti: www.aeroportidipuglia.it



In TRENO

Destinazione Stazione di Trani, proseguire con bus comunale per "Colonna" - Piazzale Marinai d'Italia.

Collegamenti: www.trenitalia.com

DOVE ALLOGGIARE

In città ci sono moltissimi hotel e appartamenti in affitto. Trovare un posto in cui soggiornare non sarà difficile e i prezzi sono convenienti. Il consiglio è sempre quello di prenotare online su un sito affidabile come Booking.com, dove potrete approfittare di promozioni e sconti e leggere le recensioni di altri clienti.



STRUTTURE RICETTIVE CONSIGLIATE:

- Tabula Maris
- B&B Incentro Trani
- Gioia Rooms
- Suite Room Trani
- Golden Bay
- Bed & Breakfast La Bella Trani
- B&B MilleVoglie
- Colonna Rooms
- Suite210
- Villa Ascosa Trani
- Trani Rent Rooms
- Hotel Riviera
- Villa Mary
- Galileo Suite Trani
- Maremaris B&B
- Bed & Breakfast IL SOLE
- Cittadella Sanguis Christi

COMUNICAZIONE

L'organizzazione del TraniTriathlon non è un Tour Operator e non svolge alcuna attività di intermediazione sui pacchetti turistici. Per prenotazioni e informazioni contattare direttamente le strutture.



CHIAMATE DALL'ESTERO:

Digitare il prefisso **+39**, successivamente il numero utente da contattare escludendo il primo 0.

NUMERI D'EMERGENZA:

- Polizia di Stato: **113**
- Carabinieri: **112**
- Pronto Soccorso: **118**
- Vigili del Fuoco: **115**

OSPEDALE:

Ospedale Civile Vittorio Emanuele II
Via G. Bovio 279/a
76011 Bisceglie (BT)
Tel. 080 336 3111

GUARDIA MEDICA:

Guardia Medica Trani
Tel. 080 5838224

FARMACIE:

Per verificare la farmacia di turno:
www.federfarma.it

Farmacia Alioth

APERTURE

- Giorni festivi dalle ore 9.00 alle 13.00
- Giorni feriali dalle ore 09.00 alle 20.30 orario continuato

UFFICIO POSTALE:

Poste Italiane - Trani Centro
Orari:
lunedì-venerdì 08:20-13:45
sabato 08:20-12:45

BANCHE E BANCOMAT:

Diverse filiali bancarie e ATM sono presenti in centro città.

PARCHEGGI:

Servizio navetta. Tutti i parcheggi segnalati nella mappa percorsi si trovano a breve distanza dalle aree partenza e transizione presso il Monastero di Colonna - Piazza Marinai d'Italia.

Parcheggi consigliati:

- P1: Via Statuti Marittimi
- P2: Parcheggio Colonna
- P3: Via Malcangi

Disponibile servizio navetta

REGOLAMENTO



PREMESSA REGOLAMENTARE

L'A.S.D. ATLETICA TOMMASO ASSI TRIATHLON TEAM TRANI, sotto l'egida della **FITRI** e con il patrocinio del **Comune di Trani** – Assessorato allo Sport e della **Lega Navale Italiana di Trani**, organizza il **31 Maggio 2026**, a Trani, l'evento sportivo denominato

TRANI TRIATHLON OLIMPICO
GARA SILVER 2026 – CAMPIONATO ITALIANO INTERFORZE

sulle seguenti distanze:



Frazione Nuoto (T1)
1500 metri in mare



Frazione Ciclistica (T2)
40 km su strada



Frazione Podistica (T3)
10 km

PROGRAMMA E DISTANZE



PROGRAMMA GARA **SABATO 30 MAGGIO 2026**

- 16:00 - 20:00: Consegna pacchi gara presso il Monastero di Colonna

DOMENICA 31 MAGGIO 2026

- 06:00 - 07:30: Consegna pacchi gara
- 07:00 - 08:30: Apertura Area di Transizione
- 08:00 - 08:30: Warm up (fase di riscaldamento frazione nuoto)
- 08:45: Chiusura Area di Transizione
- 08:50: Spunta atleti e chiamata
- 09:00: Partenza gara 1^ batteria femminile
- A seguire: Partenza batterie maschili
- 13:00: Fine gara
- 13:15: Premiazioni, esposizione classifiche e pasta party

DISTANZE PERCORSO GARA



8ª Edizione
TRANI TRIATHLON OLIMPICO
Gara Silver – Campionato Italiano Interforze



Frazione Nuoto (T1)

1500 metri in mare



Frazione Ciclistica (T2)

40 km su strada



Frazione Podistica (T3)

10 km



NORME GENERALI PER L'ISCRIZIONE

Le iscrizioni si effettuano esclusivamente online attraverso il portale Icron Tempogara al sito web: **www.icron.it** oppure **www.atleticatommassoassi.it**.

Gli atleti che si iscriveranno con tesseramento giornaliero dovranno scaricare dalla pagina dedicata alla gara sul portale Icron Tempogara il modulo "tesseramento giornaliero" da compilare e inviare via mail a **info@atleticatommassoassi.it** insieme alla copia del certificato medico in corso di validità per la pratica agonistica del TRIATHLON **entro il 28 MAGGIO 2026**.

La quota del tesseramento giornaliero va integrata con il pagamento della quota per la partecipazione alla gara.

La quota di partecipazione non è rimborsabile salvo i casi previsti dal Regolamento Tecnico della Federazione Italiana Triathlon.

Per motivi organizzativi e di sicurezza, l'organizzazione si riserva di chiudere le iscrizioni anticipatamente.



Scadenza iscrizioni: 28 MAGGIO 2026

QUOTE DI ISCRIZIONE:

- **€18,00** - *Categoria Juniores*
- **€25,00** - *Categoria U23/S1*
- **€50,00** - *Categorie S2, S3, S4 e Master (tariffa agevolata entro il 28 febbraio 2026)*
- **€60,00** - *Categorie S2, S3, S4 e Master (tariffa agevolata entro il 31 marzo 2026)*
- **€70,00** - *Categorie S2, S3, S4 e Master (dal 01 aprile 2026)*

Per la categoria femminile le quote d'iscrizione sono le seguenti:

- **€15,00** - *Categoria Juniores*
- **€20,00** - *Categoria U23/S1*
- **€50,00** - *Categorie S2, S3, S4 e Master*

MODALITÀ DI PAGAMENTO:

Pagamento solo online sul portale **Icron Tempogara**: www.icron.it





I **pacchi gara** saranno consegnati agli atleti presso la segreteria di gara nel *Village* allestito presso il **Monastero di Colonna** negli orari indicati nel programma di gara.

Per la categoria femminile le quote d'iscrizione sono le seguenti:

- **€15,00** - *Categoria Juniores*
- **€20,00** - *Categoria U23/S1*
- **€50,00** - *Categorie S2, S3, S4 e Master*

Il pacco gara comprende:

- **Kit di numerazione Bici e Casco**
- **Pettorale per la corsa**
- **Braccialetto identificativo**
- **Timing Chip (da restituire)**
- **N° 2 body Tattoo numero di gara**
- **Numero porta borse**
- **Ticket Pasta Party**
- **Zaino Triathlon**
- **Gadget Sponsor**

Documenti necessari al ritiro:

- Documento di riconoscimento (carta d'identità, patente, passaporto)
- Tessera FITRI o della propria Federazione Nazionale di Triathlon valida per l'anno 2026



PREMIAZIONI E MONTEPREMI



TRIATHLON OLIMPICO
Gara Silver - Campionato Italiano Interforze



Saranno premiati:

- I primi 3 atleti Assoluti Maschili e Femminili
- I primi 3 atleti di ogni categoria Maschile e Femminile

Essendo la gara valida come Campionato Regionale, verranno premiati:

- L'atleta Assoluto Maschile e Femminile
- I primi di ogni categoria Maschile e Femminile
- La squadra 1^a Classificata



MONTEPREMI IN DENARO:

Il montepremi per i primi assoluti verrà definito come da regolamento FITRI per le gare Silver.

Le classifiche saranno redatte sulla base dell'ordine d'arrivo e dei tempi rilevati con il sistema di cronometraggio Icron Tempogara.

MANCATA PARTECIPAZIONE:

In caso di rinuncia dell'atleta, per qualsiasi motivo, fino a 30 giorni prima della gara e previa comunicazione email a info@atleticatommasoassi.it verrà restituito il 50% della quota di iscrizione o sarà rilasciato un buono di iscrizione per l'edizione successiva; oltre tale termine la quota non sarà restituita.

ANNULLAMENTO GARA:

In caso di annullamento per negligenza dell'organizzatore:

Comprovata dal Delegato Tecnico/Giudice Arbitro o dal Giudice Sportivo, all'atleta va rimborsato il 100% della quota di iscrizione.

In caso di annullamento per cause di forza maggiore:

Causa disposizioni delle Autorità competenti per cause naturali certificate e/o cause non dipendenti da responsabilità oggettiva dell'organizzatore, l'atleta non va rimborsato.



VINCITORI EDIZIONE 2025

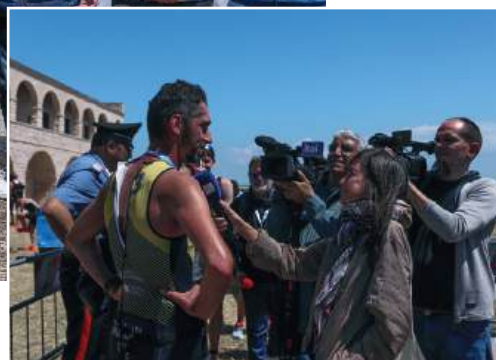

Sergey Polikarpenko
Arma dei carabinieri torinese



Nicoletta Santonocito
Magma Team Catanese

PERCORSI E LOGISTICA



8ª Edizione
TRANI TRIATHLON OLIMPICO
Gara Silver – Campionato Italiano Interforze

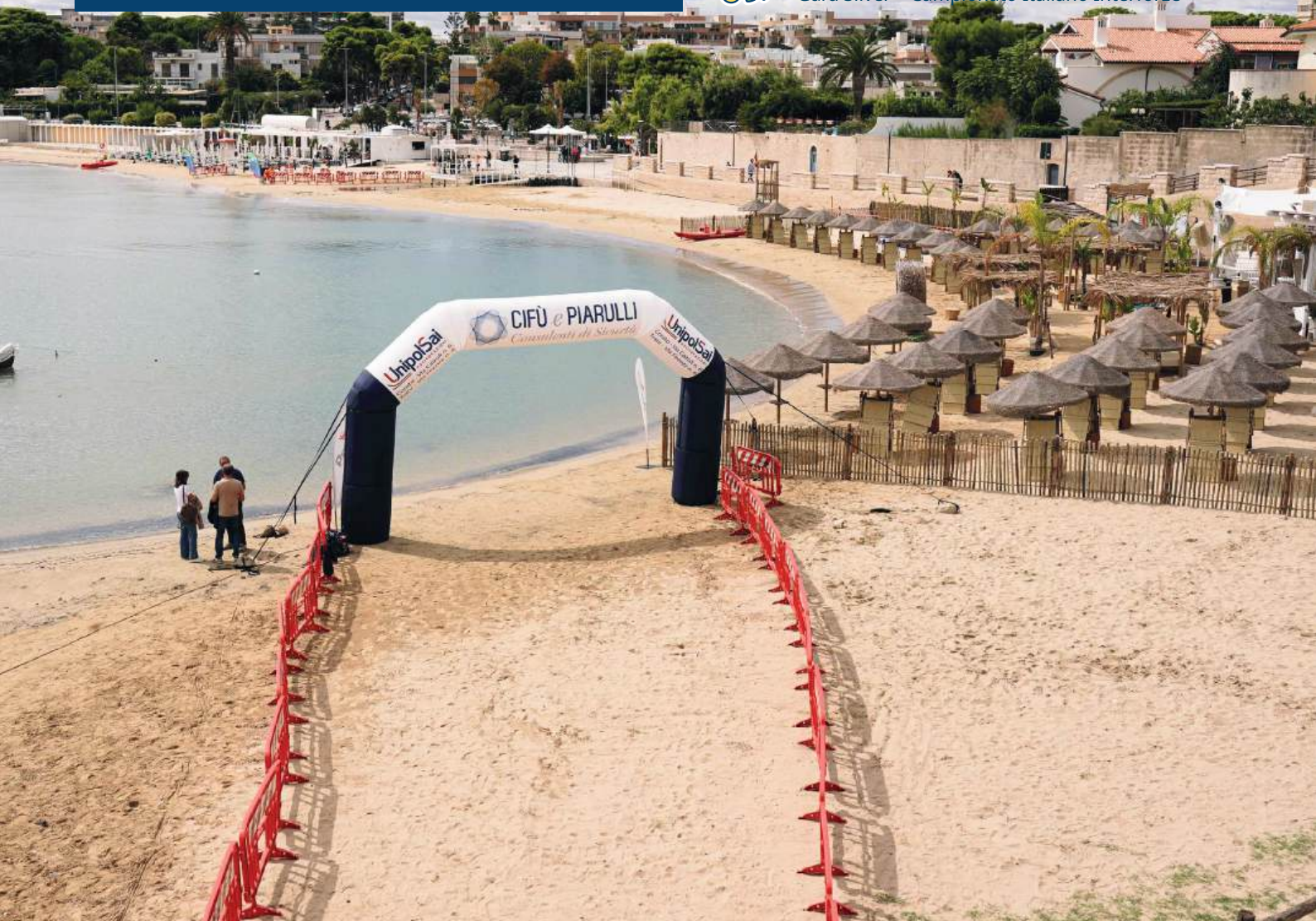

MAPPA PERCORSI GENERALE





AREA DI TRANSIZIONE:

La zona cambio sarà posizionata sul piazzale del Monastero di Santa Maria di Colonna - *Piazza Marinai d'Italia*.

La zona cambio, interamente transennata e chiusa al pubblico, verrà allestita nell'area antistante al Village.



CHECK-IN:

Gli atleti dovranno presentarsi in Area di Transizione negli orari indicati nel programma:

- Con il casco in testa allacciato
- Con il proprio pettorale
- Con la propria bicicletta con applicato il numero di gara
- Con il chip elettronico fornito dall'organizzazione allacciato sulla caviglia
- Con i tatuaggi relativi al numero di gara già applicati su gambe e braccia

POSIZIONAMENTO BICICLETTA:

La bicicletta deve essere collocata all'interno dell'area di transizione nella posizione contraddistinta dal proprio numero. Dovrà essere appesa tramite il sellino, con la ruota anteriore verso il centro della corsia.



POSIZIONAMENTO ATTREZZATURE:

Gli atleti dovranno riporre all'interno della propria area di competenza tutto il materiale necessario allo svolgimento della gara. La propria area di competenza è quella che, ponendosi frontalmente al numero che identifica la postazione e alla ruota anteriore, si trova sulla sinistra della bicicletta già posizionata e non oltre l'estremità della ruota più prossima al corridoio di percorrenza degli atleti.

ACCESSO ALL'AREA DI TRANSIZIONE:

L'accesso alla zona cambio è consentito solo a:

- Concorrenti
- Giudici
- Persone esplicitamente autorizzate

Ogni concorrente all'entrata della zona cambio dovrà esibire, se richiesta dai giudici, la propria tessera FITRI corredata da valido documento di riconoscimento e il bracciale identificativo.

Gli atleti sono tenuti a riposizionare il materiale usato nelle varie frazioni al posto assegnato, pena ammonizioni o squalifica da parte dei Giudici di gara.



WARM UP E CHIAMATA ATLETI

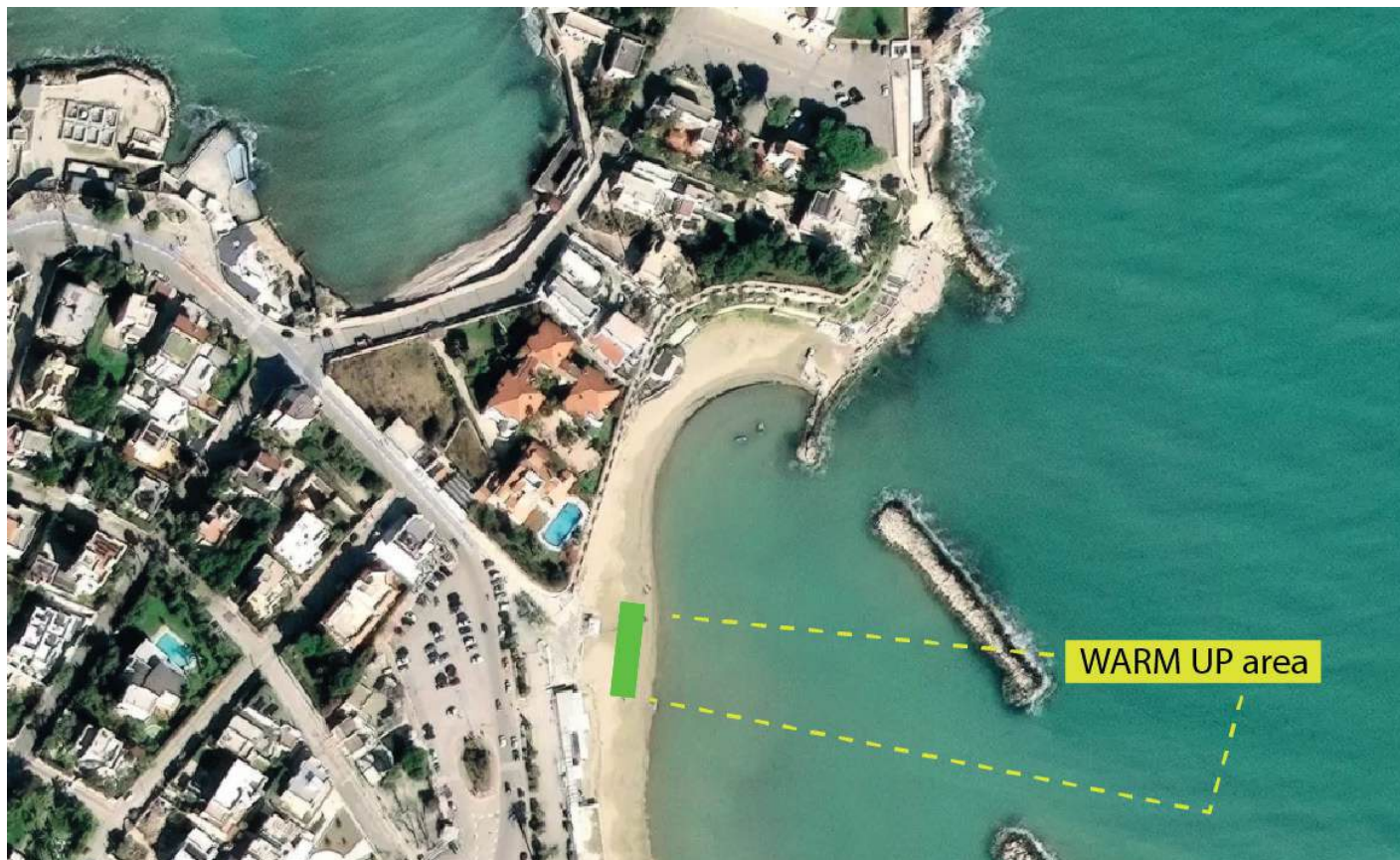

È possibile effettuare il riscaldamento in mare nell'area laterale al campo gara negli orari indicati nel programma (08:00 - 08:30).

È VIETATO usare l'area di gara all'interno delle boe.

La chiamata degli atleti verrà effettuata alle ore 08:50, 10 minuti prima della partenza della prima batteria.



FRAZIONE SWIM

Percorso: La frazione nuoto si svolge in mare con partenza dalla spiaggia di Piazza Marinai d'Italia. Il percorso prevede un giro unico di 1500 metri in senso antiorario con cinque boe di riferimento.

La prima boa è posizionata a circa 500 metri dalla partenza. Il percorso prosegue con una serie di boe che delimitano il circuito fino al rientro verso la spiaggia.

Usciti dall'acqua, gli atleti proseguiranno lungo il corridoio di circa 200 metri che conduce all'area di transizione.

Temperatura dell'acqua: Tra 18°C e 23°C (indicativa).





PRIMA TRANSIZIONE (T1)

Senso di percorrenza:

uscita frazione nuoto > ingresso in T1 > successiva uscita per la frazione ciclistica.



Gli atleti dovranno:

- Raggiungere la propria postazione
- Indossare il casco e allacciarlo prima di toccare la bicicletta
- Applicare il pettorale sul retro
- Prendere la bicicletta e dirigersi verso l'uscita



FRAZIONE BIKE

Percorso:

Circuito cittadino Multilap di 4 giri in senso antiorario per un totale di 40 km.

Il percorso ciclistico si sviluppa su un circuito di circa 10 km che attraversa le principali vie della città e del territorio circostante. Il tracciato presenta caratteristiche tecniche miste con tratti rettilinei e curve, alcuni tratti in leggera salita e discesa.

Il circuito verrà ripetuto per 4 volte complete. Le strade saranno chiuse al traffico veicolare e presidiate da personale dell'organizzazione e forze dell'ordine.

Guadagno altimetrico totale: Circa 150-200 metri.

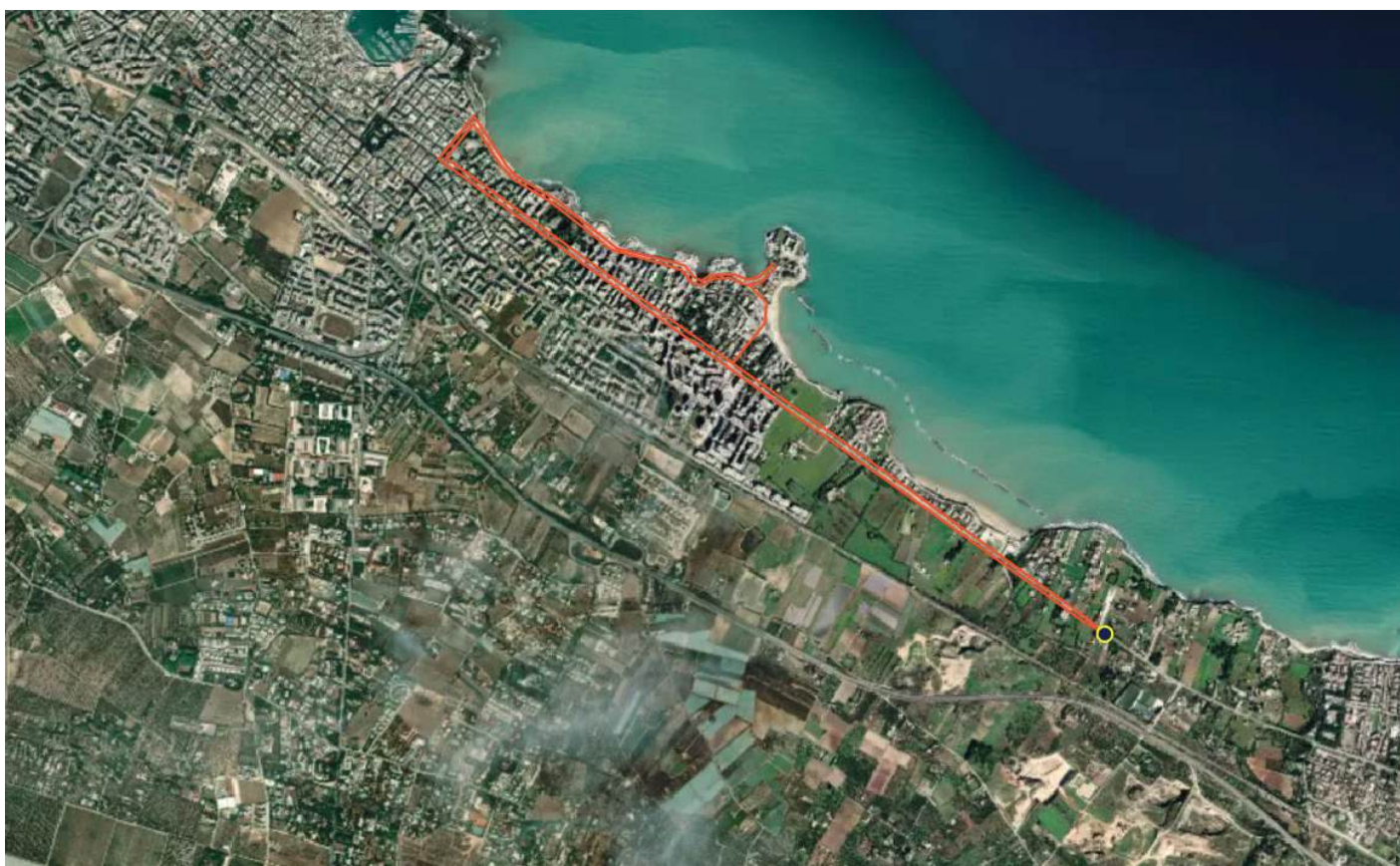



SECONDA TRANSIZIONE (T2)

Senso di percorrenza:

Arrivo frazione ciclistica > ingresso in T2 > successiva uscita per la frazione podistica.

Gli atleti dovranno:

- Scendere dalla bicicletta prima della linea di demarcazione
- Raggiungere la propria postazione
- Riposizionare la bicicletta al proprio posto
- Togliere il casco
- Spostare il pettorale sul davanti
- Dirigersi verso l'uscita per la frazione corsa





FRAZIONE RUN

Percorso:

Circuito cittadino Multilap di 4 giri in senso antiorario per un totale di 10 km.

Il percorso podistico si sviluppa sul lungomare e nelle vie adiacenti Piazza Marinai d'Italia. Ogni giro è di circa 2,5 km, totalmente pianeggiante e panoramico, costeggiando il mare e il porto di Trani.

Il tracciato sarà completamente chiuso al traffico e presidiato.
Sono previsti 1 punto ristoro lungo il percorso.

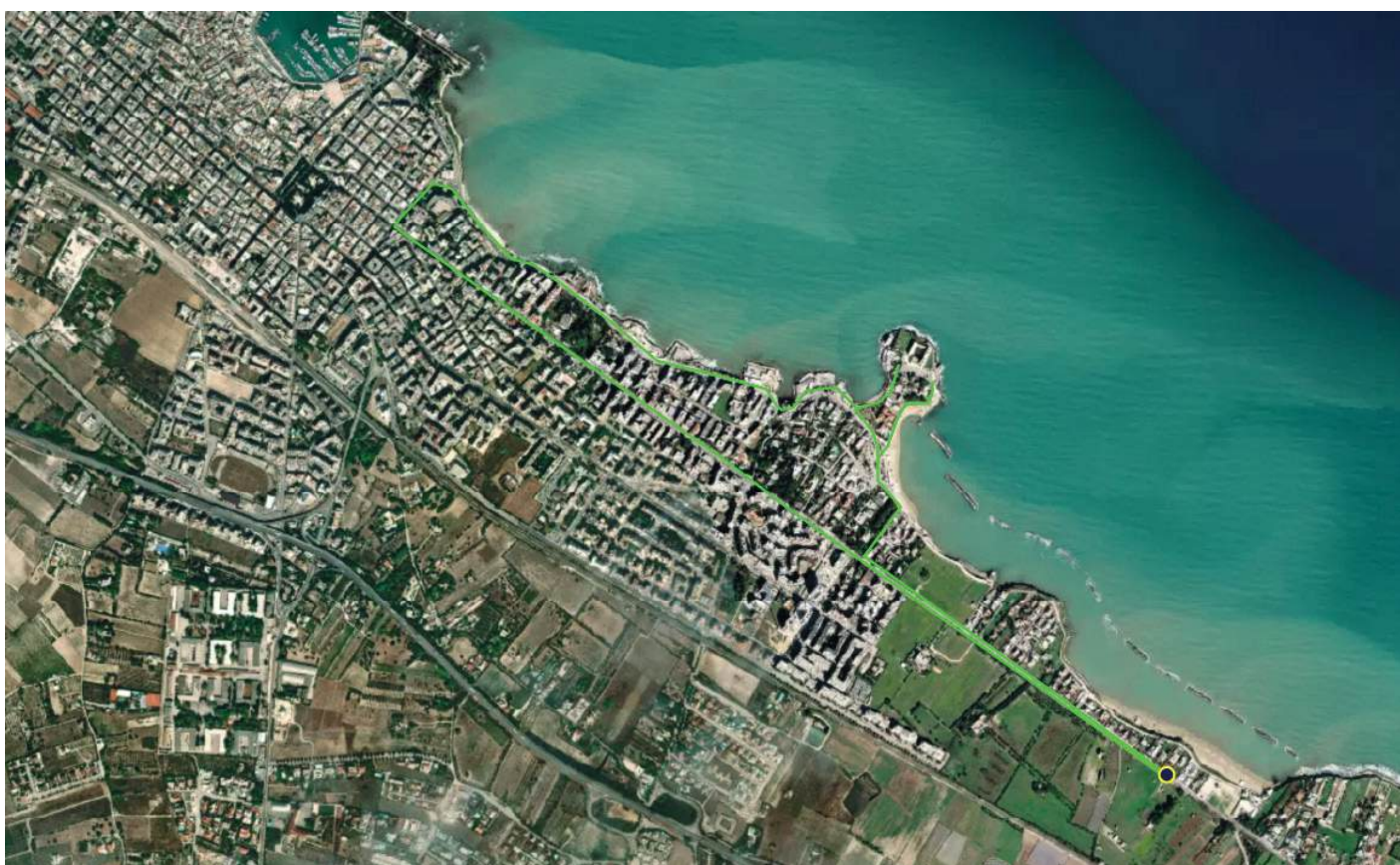



TRAGUARDO - FINISH LINE

Al termine del 4° giro, gli atleti si immetteranno nel corridoio della Finish Line allestito presso Piazza Monastero di Colonna.

All'arrivo, gli atleti dovranno:

- Rimuovere autonomamente il chip di cronometraggio
- Depositare il chip negli appositi contenitori
- Ricevere il pacco ristoro

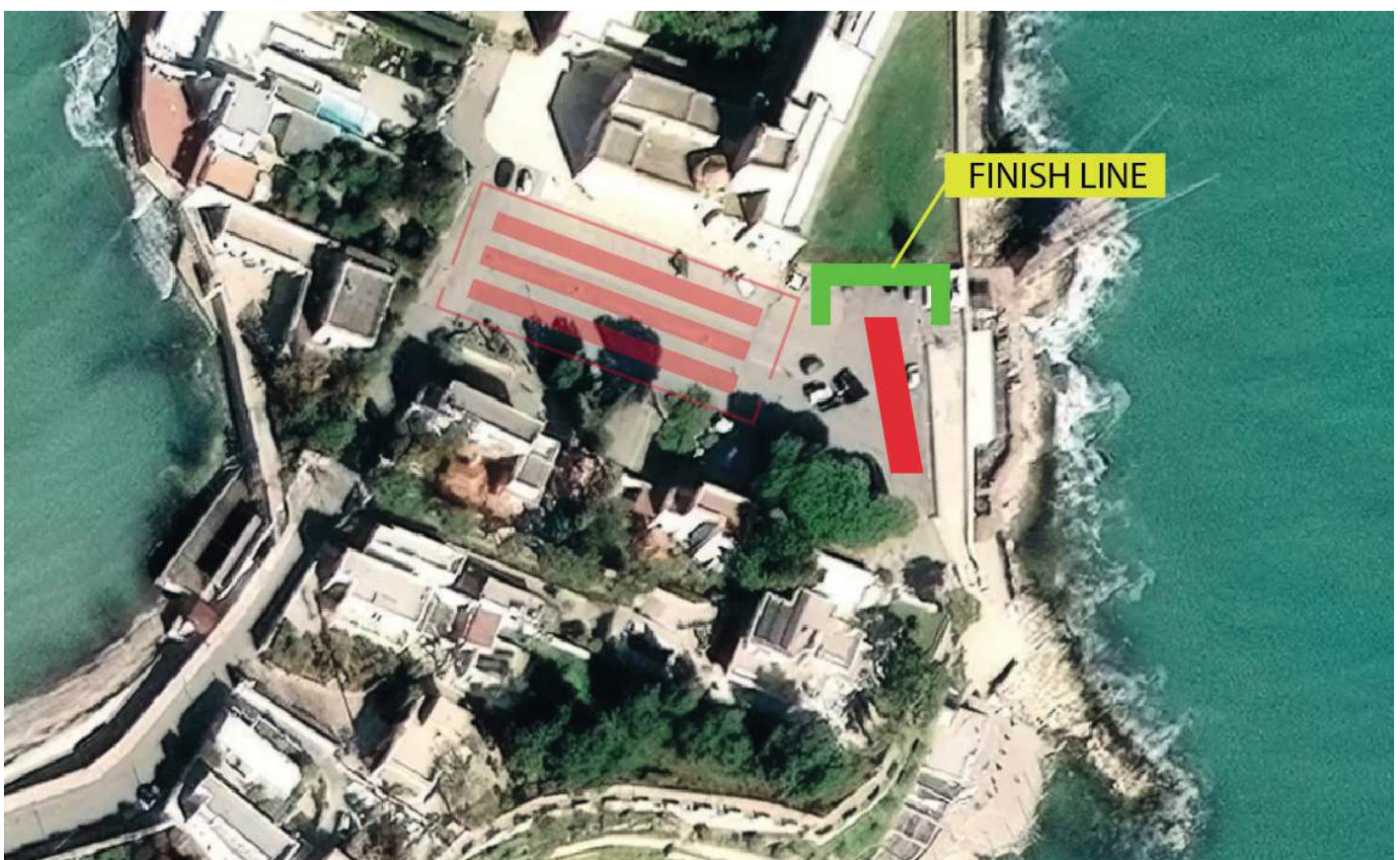



BRIEFING:

Il briefing si terrà **Domenica 31 maggio alle ore 08:50** sul campo gara presso Piazza Marinai d'Italia.

La partecipazione al briefing è vivamente consigliata per poter comprendere a pieno tutte le procedure da seguire e eventuali comunicazioni dell'ultimo minuto.

TIMING CHIP:

Il cronometraggio della gara verrà eseguito dalla società **Icron Tempogara** con tecnologia basata sull'utilizzo di chip.

Il Timing Chip verrà consegnato contestualmente al pacco gara.

Ogni partecipante sarà munito di chip giornaliero che dovrà essere **obbligatoriamente restituito** all'arrivo al personale dell'organizzazione depositandolo negli appositi contenitori. Gli atleti dovranno indossare il Timing Chip alla caviglia durante tutte le frazioni della gara.

Mancata restituzione del chip: comporterà l'addebito di €25,00.

CLASSIFICHE:

I risultati ufficiali saranno esposti presso l'area arrivo entro pochi minuti dal termine della gara.

Inoltre sarà possibile accedere alle classifiche LIVE della gara collegandosi al sito **www.icion.it** nella sezione dedicata all'evento.

Le classifiche saranno redatte sulla base dell'ordine d'arrivo e dei tempi rilevati con il sistema di cronometraggio elettronico.

non dipendenti da responsabilità oggettiva dell'organizzatore, l'atleta non va rimborsato.

CUT-OFF TIME (TEMPO MASSIMO)

Per garantire la sicurezza degli atleti e dello staff dell'evento saranno applicati i seguenti tempi massimi:

- **T1 (Nuoto + Prima Transizione): 50 minuti**
- **T2 (Nuoto + T1 + Bike + Seconda Transizione): 2 ore e 30 minuti**
- **Cut-Off complessivo: 3 ore 40 minuti**

Dopo le 3 ore e 40 minuti dall'inizio della gara non sarà più garantita la chiusura delle strade, pertanto ci si dovrà attenere alle regole della normale circolazione stradale.



BRACCIALETTO IDENTIFICATIVO:

Ciascun atleta riceverà il suo braccialetto identificativo al momento della registrazione e ritiro pacco gara.

Il braccialetto dovrà essere indossato durante tutta la manifestazione e anche nel dopo gara fino alla conclusione delle premiazioni.

Il braccialetto consentirà l'accesso in tutte le aree riservate, compresa l'area di transizione.

TATTOO:

Gli atleti riceveranno con il pacco gara i tattoo con il numero di gara.

Sarà cura degli atleti applicarli sul corpo (braccia e gambe alterni) **prima dell'ingresso in Area di Transizione.**

PETTORALE DI GARA:

Il pettorale di gara deve essere indossato sia per la frazione bici che corsa:

- Frazione Bike: posizione posteriore
- Frazione Run: posizione anteriore

I numeri non devono essere modificati in nessun modo e devono essere indossati in modo visibile.

UNIFORMI:

Per partecipare, gli atleti possono indossare il loro body da triathlon, in conformità al Regolamento Tecnico della Federazione Italiana Triathlon.

È consentito l'uso della muta in neoprene secondo quanto previsto dal Regolamento Tecnico FITRI in base alla temperatura dell'acqua rilevata.

PENALITÀ E SANZIONI:

Come previsto dal Regolamento Tecnico FITRI, in vigore da marzo 2024, al Titolo 11°, dagli articoli 114 a 123 sono previste norme e condotte di gara che hanno l'obiettivo di fornire agli atleti uguali opportunità di esprimere in sicurezza e nel rispetto degli avversari il proprio potenziale.

Un atleta può subire nel corso della gara:

- Avvertimenti
- Penalità
- Squalifiche

Le violazioni più diffuse e le sanzioni inflitte sono elencate nell'Appendice A del Regolamento Tecnico FITRI



Gli atleti DEVONO:

- Rispettare le norme del Regolamento Tecnico FITRI
- Rispettare le norme del regolamento specifico della gara
- Seguire le istruzioni fornite da organizzatori e giudici di gara
- Osservare un comportamento corretto e leale
- Seguire i percorsi prestabiliti
- Fermarsi quando il medico di gara li ritiene non idonei a proseguire
- In caso di ritiro, segnalare ai giudici l'avvenuto ritiro (la mancata comunicazione potrà comportare la squalifica con deferimento)

Gli atleti NON devono:

- Arrecare danno ad altri atleti
- Essere accompagnati o farsi seguire in bici o a piedi
- Ricevere aiuti tecnici non autorizzati
- Ricevere cibo o bevande al di fuori degli spazi predisposti dall'organizzazione

AIUTO ESTERNO:

Gli atleti non possono ricevere assistenza esterna per la fornitura di cibi, bevande, abbigliamento o attrezzature da personale di gara non autorizzato, dal pubblico, familiari, amici e coach.

Nessun oggetto può essere nascosto lungo il percorso per poi essere raccolto e utilizzato durante la gara.

ASSISTENZA MECCANICA BICI:

Presso l'Area di Transizione sarà presente un servizio di assistenza meccanica per le bici negli orari:

- Sabato 30 maggio: 16:00 - 20:00
- Domenica 31 maggio: 06:00 - 09:00

RISPETTO DELL'AMBIENTE:

Il partecipante, in occasione dell'evento, dovrà tenere un comportamento adeguato nel rispetto dell'ambiente e senza arrecare alcun danno al paesaggio.

I rifiuti (gel, bottiglie/borracce vuote, ecc.) dovranno essere tenuti nella bici o smaltiti **esclusivamente** nelle apposite aree in prossimità dei ristori presenti sui percorsi.

La violazione di queste regole comporterà la squalifica dalla gara.



RISTORI LUNGO IL PERCORSO:

Sul percorso podistico sono previsti 1 punto ristoro. Come da regolamento, agli atleti verranno messe a disposizione bicchieri di carta con acqua e sali minerali. In tutte le postazioni saranno presenti le zone di raccolta e deposito rifiuti.

REGOLE GENERALI ASSISTENZA MEDICA:

Lo staff medico verificherà le condizioni di ogni atleta che necessita di assistenza medico sanitaria al fine di assicurare il giusto trattamento medico.

RESTITUZIONE DELLA BICICLETTA :

Gli atleti potranno ritirare la propria bicicletta dalla zona cambio a partire da quando l'ultimo atleta transita in T2. Le biciclette non ritirate saranno tenute sotto custodia fino a 15 minuti dall'arrivo dell'ultimo concorrente. Per permettere l'identificazione di chi ritira, l'atleta è tenuto ad esibire il braccialetto identificativo e il pettorale di gara.

CONTROLLI ANTI DOPING :

Durante la gara potranno essere effettuati controlli anti-doping come da normativa vigente.



PIANO DI SICUREZZA:

Il Comitato organizzatore, attenendosi a quanto previsto dagli accordi con le autorità di pubblica sicurezza e con le normative della FITRI in materia di sicurezza e pronto intervento, ha previsto un piano generale di sicurezza. Il piano di sicurezza verrà consegnato insieme all'ordine servizio a tutti i responsabili di gara e dell'organizzazione, ai Capi Settore/Commissari di Percorso, Operatori Radio, Cronometristi.

SERVIZI MEDICI :

Durante lo svolgimento della gara verrà attuato un servizio di primo soccorso e di assistenza sanitaria adeguato ai migliori standard di sicurezza. Su tutto il percorso e nelle aree di gare saranno presenti N° 5 ambulanze 4 medici e circa 20 assistenti sanitari. Inoltre verrà allestito un ospedale da campo nell'area limitrofe alla Finish Line. Eventuali trattamenti sanitari in clinica o altre cure mediche a pagamento non saranno a carico dell'organizzazione.

ASSICURAZIONE :

L'organizzazione ha stipulato una regolare polizza assicurativa di responsabilità civile e danni materiali.



Titolare del trattamento e categorie di dati trattati.

La partecipazione all'Evento e la fornitura dei servizi ad esso associati comportano il trattamento di dati personali dei partecipanti quali: dati anagrafici e di appartenenza a società/enti sportivi; immagini riprese mediante video e foto; tempi e orari di transito in punti di controllo e/o cronometraggio; dati di localizzazione geografica per i partecipanti che utilizzano un dispositivo per il rilevamento della posizione geografica e i servizi ad esso associati.

Potranno inoltre essere trattati dati relativi alla salute dell'interessato (i.e. dati su patologie ricavabili da certificati medici ovvero dichiarati direttamente dall'interessato), ove

strettamente necessari ai fini dell'iscrizione e partecipazione all'Evento (per esempio, ai fini dell'iscrizione in una speciale categoria di gara riservata ad atleti diversamente abili e/o ai fini della richiesta di una specifica assistenza) e solo con il consenso esplicito dell'interessato. In tali casi, il consenso dell'interessato è necessario per la partecipazione all'Evento e la mancata prestazione dello stesso impedisce il completamento dell'iscrizione.

Titolare del trattamento è l'Organizzatore così come indicato nel Regolamento di partecipazione alla manifestazione.



1. Finalità e presupposti del trattamento

L'utilizzo dei dati personali sopra indicati è insito nella natura sportiva e pubblica dell'Evento, nelle sue necessità organizzative e nell'offerta ai partecipanti dei servizi previsti.

L'Organizzatore utilizza ed elabora i dati, anche mediante i propri partner tecnici e di servizio e le società ad esso collegate, per i seguenti scopi: verifica dei requisiti di partecipazione; servizi di cronometraggio e di tracking; servizi di assistenza medica; servizi foto e video per i media e i partecipanti (anche a pagamento); comunicazioni ad autorità sportive e pubbliche; cronaca e documentazione dell'Evento; promozione e sfruttamento commerciale dell'Evento.

I presupposti del trattamento sono pertanto costituiti da:

- i. Fornitura dei servizi connessi all'iscrizione dei partecipanti all'Evento e al regolare svolgimento dello stesso (per esempio, in caso di gestione dell'iscrizione del partecipante, di rilevamento dei tempi e pubblicazione dei risultati ovvero di messa a disposizione dei partecipanti delle foto e dei video dell'Evento);
- ii. Consenso dell'interessato (per esempio, in caso di trattamento di dati relativi alla salute ovvero per finalità di marketing, come specificato più avanti);
- iii. Perseguimento del legittimo interesse dell'Organizzatore e dei suoi partner commerciali (per esempio, in caso di pubblicazione di immagini e risultati per documentare l'evento) **PRIVACY**
- iv. iv. Adempimento di obblighi di legge (per esempio, in caso di comunicazioni dovute ad autorità pubbliche);
- v. Salvaguardia di interessi vitali dell'interessato o di un'altra persona (per esempio, in caso si rendano necessari servizi di assistenza medica nel corso dell'Evento).

L'Organizzatore richiama l'attenzione di tutti i partecipanti sul fatto che durante lo svolgimento dell'Evento saranno effettuate riprese video e scatti fotografici dei partecipanti, sia in movimento che in posa fissa; sulla base dei presupposti sopra indicati (in particolare, i e iii), l'Organizzatore potrà utilizzare, ovvero consentire agli sponsor e ai partner tecnici e di servizio dell'Evento di

utilizzare, tali immagini per i seguenti scopi: a) cronaca e documentazione dell'Evento; b) commercializzazione di servizi fotografici e video. dell'Evento con conseguente offerta, a titolo gratuito o a pagamento, delle foto e dei video, per uso esclusivamente privato, a tutti i partecipanti e ai soggetti da questi autorizzati. L'autorizzazione alla ripresa della propria immagine nel contesto dell'Evento rappresenta un requisito necessario per partecipare all'Evento nella misura in cui le modalità di svolgimento di quest'ultimo, come descritte nel Regolamento, prevedono la ripresa video-fotografica della manifestazione a scopo di documentazione e la conseguente offerta a tutti i partecipanti di servizi per l'acquisto di foto e video dell'Evento; pertanto, la mancata autorizzazione all'utilizzo della propria immagine per le suddette finalità, così come richiesta nella Liberatoria, comporta l'impossibilità di iscriversi all'Evento.

2. Ambito di circolazione e diffusione dei dati.

L'Organizzatore informa il partecipante che l'Evento è organizzato e gestito anche attraverso i servizi di partner tecnici e commerciali e con il supporto di sponsor. I servizi forniti da tali partner possono includere: servizi di iscrizione, servizi di tracking, servizi di cronometraggio, servizi di ripresa fotografica e video e altri eventuali servizi. Taluni di tali servizi potrebbero richiedere o presupporre la registrazione dell'interessato sulla piattaforma del partner o comunque trattamenti svolti dal partner nella veste di autonomo Titolare del trattamento; in tali casi, l'interessato è invitato a leggere con attenzione l'informativa privacy fornita dal partner. L'interessato può conoscere in ogni momento la lista dei partner e degli sponsor, scrivendo all'Organizzatore.

In caso di partecipanti con un proprio profilo ENDU (cioè persone fisiche iscritte a ENDU, piattaforma gestita dalla società Engagigo S.r.l.) che, allo scopo di integrare il proprio profilo, abbiano richiesto ad Engagigo di acquisire dagli organizzatori operanti attraverso ENDU i dati trattati da questi ultimi (in particolare, dati relativi alle iscrizioni ad eventi, nonché copia dei documenti inerenti a certificati di idoneità alla pratica sportiva e tesseramenti), l'Organizzatore comunicherà automaticamente tali dati ad Engagigo.



L'interessato può prendere visione dell'informativa privacy di Engagigo sul sito di quest'ultima (endu.net) ed esercitare direttamente i propri diritti verso tale società.

In considerazione della natura pubblica e dello scopo dell'Evento, i partecipanti prendono inoltre atto e accettano che i dati relativi alla propria immagine, ai loro tempi e risultati ovvero alla loro posizione in tempo reale, ove siano attivi appositi servizi di tracking, possano essere resi pubblicamente accessibili mediante diffusione sui siti dell'Organizzatore, degli sponsor e dei partner di servizio dell'Evento e/o comunicati a terzi a scopo di cronaca, documentazione e promozione dell'Evento stesso, per la fornitura di specifici servizi connessi all'Evento, come la vendita di servizi videofotografici, nell'adempimento di specifici obblighi di legge o regolamentari e per la salvaguardia di interessi vitali dei partecipanti (per esempio, comunicazione ad autorità competenti e personale di soccorso per operazioni di salvataggio e/o la fornitura di servizi di assistenza medica nell'ambito dell'Evento).

3. Consenso per lo sfruttamento pubblicitario dell'immagine del partecipante:

Con lo specifico e libero consenso dell'interessato, l'Organizzatore potrà sfruttare le riprese che includono la sua immagine per la promozione dell'Evento e di altre manifestazioni organizzate dall'Organizzatore. L'interessato può revocare in qualsiasi momento tale consenso, scrivendo all'Organizzatore.

4. Trattamenti per finalità di marketing:

Ove il partecipante ai fini dell'iscrizione all'Evento utilizzi il proprio indirizzo email, l'Organizzatore potrà utilizzare tale indirizzo, senza il preventivo consenso del partecipante, per inviargli, anche tramite i propri partner di servizio, comunicazioni di natura commerciale relative a propri prodotti e servizi connessi all'Evento o comunque ad altre iniziative e manifestazioni analoghe all'Evento. L'interessato potrà opporsi in qualsiasi momento all'invio di tali comunicazioni scrivendo all'Organizzatore ovvero seguendo le specifiche istruzioni contenute all'interno di ciascuna comunicazione. Fatto salvo quanto sopra, con lo specifico e libero

consenso dell'interessato, revocabile in qualsiasi momento, l'Organizzatore potrà, direttamente ovvero avvalendosi dei propri partner di servizio:

a) utilizzare i dati di contatto dei partecipanti (email, indirizzo e numero di telefono) per finalità di informazione commerciale, ricerche di mercato, sondaggi, offerte dirette di propri prodotti e servizi e/o di prodotti e servizi dei propri partner di servizio e commerciali, attraverso modalità tradizionali (ovvero posta cartacea, chiamate telefoniche tramite operatore ecc...) e strumenti automatizzati di comunicazione (ovvero telefonate preregistrate, e-mail, fax, sms, mms, app, ecc...);
b. cedere a determinate categorie di terzi (in particolare, le società sponsor dell'Evento e altre società che forniscono prodotti e servizi correlati all'organizzazione dell'Evento e, più in generale, al mondo delle attività sportive) i dati di contatto dei partecipanti (email, indirizzo e numero di telefono) per finalità di informazione commerciale, ricerche di mercato, sondaggi, offerte dirette di loro prodotti e servizi effettuate attraverso modalità tradizionali (ovvero posta cartacea, chiamate telefoniche tramite operatore ecc...) e strumenti automatizzati di comunicazione (ovvero telefonate preregistrate, e-mail, fax, sms, mms, app, ecc...). Tali terzi agiranno di volta in volta quali autonomi Titolari del trattamento, con il conseguente onere di fornire all'interessato la propria informativa privacy nei termini di legge.

5. Conservazione dei dati e Responsabili del trattamento

I dati degli interessati saranno conservati negli archivi informatici dell'Organizzatore e protetti mediante apposite misure di sicurezza in linea con quanto previsto dall'articolo 32 del Regolamento UE 2016/679. I dati saranno conservati per il tempo necessario in relazione alle finalità per cui sono stati raccolti ed eventualmente per un ulteriore periodo di tempo qualora la conservazione dei dati si renda necessaria per la tutela di un diritto dell'Organizzatore o di un terzo (per esempio, i dati connessi all'iscrizione all'Evento saranno conservati per dieci anni, anche in considerazione di possibili reclami dell'interessato nell'ordinario termine decennale di prescrizione;



i dati relativi ai risultati dell'Evento saranno conservati fintantoché sia rilevabile un interesse attuale alla documentazione dell'Evento medesimo; i dati di contatto per l'invio di comunicazioni commerciali saranno conservati fintantoché l'interessato non eserciti il suo diritto di opposizione o revochi il consenso precedentemente concesso; i dati relativi all'immagine dei partecipanti saranno conservati per tutto il tempo in cui l'Organizzatore potrà legittimamente disporre delle riprese dell'Evento). Ai fini della conservazione e, più in generale, del trattamento, l'Organizzatore potrà servirsi di terzi sotto la propria responsabilità; tali soggetti, ricorrendo i presupposti di legge, saranno nominati dall'Organizzatore come propri Responsabili del trattamento ai sensi dell'art. 28 del Regolamento UE 679/2016. Per conoscere la lista completa dei Responsabili del trattamento di volta in volta nominati dall'Organizzatore, l'interessato può inviare una richiesta attraverso i recapiti indicati al successivo art. 9).

6. Trasferimento dei dati al di fuori dell'UE

In caso di trasferimenti internazionali dei dati a partire dallo Spazio Economico Europeo (EEA), laddove la Commissione europea abbia riconosciuto che un Paese non appartenente alla EEA è in grado di garantire un adeguato livello di protezione dei dati, i dati dell'interessato potranno essere trasferiti su tale base. Per i trasferimenti verso Paesi non appartenenti alla EEA il cui livello di protezione non è stato riconosciuto dalla Commissione europea, l'Organizzatore si baserà su una deroga applicabile alla specifica situazione ovvero implementerà una delle seguenti misure per assicurare la protezione dei suoi dati:

- clausole contrattuali standard approvate dalla Commissione europea;
- norme vincolanti di impresa, ove applicabili. Per ottenere una copia di queste misure o dettagli su dove sono disponibili, è possibile inviare una richiesta scritta come indicato nell'articolo successivo.

7. Minori

L'iscrizione di minori d'età agli Eventi, quando prevista, è consentita solo da parte dei soggetti esercenti la potestà genitoriale o legale sul minore stesso ovvero che hanno ottenuto da questi ultimi la necessaria preventiva autorizzazione. Iscriven-

do un minore, gli esercenti la potestà genitoriale o legale – ovvero il diverso soggetto espressamente autorizzato a tale scopo da questi ultimi – devono, in nome e per conto del minore, autorizzare le riprese fotografiche e video del minore nell'ambito dell'Evento per le finalità descritte nella presente Informativa e nella Liberatoria e prestare, ove necessario, il consenso per il trattamento dei dati del minore relativi alla salute. Gli esercenti la potestà genitoriale o legale sul minore possono esercitare i diritti specificati al successivo articolo 9) con riferimento ai dati personali del minore. L'Organizzatore non tratta i dati del minore per finalità di marketing e offerta diretta di prodotti e servizi; l'Organizzatore potrà comunque trattare i dati del soggetto esercente la potestà genitoriale o legale per finalità di marketing o offerta diretta di prodotti e servizi alle condizioni indicate nel precedente art. 5).

8. Diritti dell'interessato

In ogni momento il partecipante potrà esercitare i propri diritti in materia di trattamento dei dati personali ai sensi degli artt. 15-22 del GDPR 2016/679. Tali diritti includono:

a) Accesso: l'interessato può ottenere informazioni in relazione al trattamento dei suoi dati e una copia di tali dati.

b) Rettifica: laddove ritenga che i suoi dati siano inaccurati o incompleti, l'interessato può richiedere che tali dati siano modificati di conseguenza.

c) Cancellazione: l'interessato può richiedere la cancellazione dei dati se revoca il suo precedente consenso e non sussiste altra base giuridica per il trattamento ovvero negli altri casi previsti dalla legge. d) Limitazione: nei casi previsti dalla legge (per esempio, se contesta la legittimità del trattamento o l'esattezza dei dati), l'interessato può ottenere la limitazione del trattamento dei dati senza che questi vengano cancellati.

e) Opposizione: l'interessato può opporsi al trattamento dei dati se il trattamento si basa su un interesse legittimo dell'Organizzatore per motivi connessi alla sua situazione particolare, salvo che non sussistano motivi cogenti per cui l'interesse dell'Organizzatore prevalga sui suoi diritti (è il caso, per esempio, in cui il trattamento è necessario per difendere in giudizio un diritto dell'Organizzatore).



f) Revoca del consenso: l'interessato può revocare il consenso precedentemente prestato ai fini del trattamento.

L'interessato può, in qualsiasi momento, opporsi al trattamento dei suoi dati per finalità di marketing e revocare il consenso a tal fine precedentemente prestato, anche seguendo la procedura e le istruzioni riportate nel testo di ciascuna comunicazione commerciale. Il partecipante è consapevole che la sua opposizione (cfr. Precedente lettera e) o la revoca del consenso (cfr. precedente n. 4) o dell'autorizzazione (cfr. Liberatoria) all'utilizzo di immagini che lo ritraggono avranno effetti nei limiti entro cui sarà possibile bloccare la pubblicazione di tali immagini con mezzi e costi ragionevoli. L'opposizione, così come la revoca non faranno comunque venire meno la liceità delle utilizzazioni nel frattempo intervenute. I diritti in questione potranno essere esercitati inviando una

comunicazione scritta all'Organizzatore dell'Evento. In conformità con la normativa vigente, oltre ai diritti di cui sopra, l'interessato ha inoltre facoltà di presentare un reclamo al Garante per la protezione dei dati personali, Piazza di Monte Citorio n. 121 – 00186, Roma, Fax: (+39) 06.69677.3785, protocollo@pec.gpdp.it.

Autorizzazione all'utilizzo di foto-video per finalità di promozione dell'evento

Letta l'Informativa Privacy, autorizzo, a titolo gratuito, in tutto il mondo e senza limiti di tempo, l'Organizzatore a pubblicare e diffondere la mia immagine ripresa nel contesto dell'Evento con qualsiasi mezzo e su qualunque supporto, per finalità di sfruttamento commerciale connesse con la promozione dell'Evento e di altre manifestazioni organizzate dall'Organizzatore, in ogni caso con modalità tali da non arrecare pregiudizio alla mia reputazione.



ORGANIZZAZIONE

**A.S.D. ATLETICA TOMMASO ASSI
TRIATHLON TEAM TRANI**

Via Goffredo da Trani, 19
76125 Trani (BT)

Website: www.atleticatommasoassi.it

Email: info@atleticatommasoassi.it

PEC: atleticatommasoassi@pec.it

INFO ISCRIZIONI:

www.icron.it

www.atleticatommasoassi.it