



Campionato Italiano Aquathlon Coppa Italia

e

Trofeo Sviluppo Triathlon

PORTO SANT'ELPIDIO

06-07 GIUGNO '26



Guida Tecnica



Indice



Parte 1	Il Luogo, l'Organizzazione
Parte 2	Indicazioni arrivo, parcheggi e servizi igienici
Parte 3	Aree servizio, ZC, partenza e arrivo
Parte 4	Ritiro pacchi gara e contenuto. Consegna Formazioni staffette
Parte 5	Zone cambio
Parte 6	Aree mediche e sicurezza
Parte 7/8/9	Programma Tecnico e gare
Parte 10	Percorsi, distanze, giri
Parte 11/17	Mappe Sabato
Parte 18/25	Mappe Domenica
Parte 26	Segnali pericolo e direzionali
Parte 27	Norme comportamentali
Parte 28/30	Regole e penalità
Parte 31	Modalità di iscrizione e info varie

ORGANIZZATORE

SOCIETA' SPORTIVA DILETTANTISTICA REVOLUTION A R.L.

(cod.2350) Tel.:3382489006 presidente@forhansteam.it

Lungomare di Porto Sant'Elpidio:

Il lungomare di Porto Sant'Elpidio è generalmente adatto a ospitare i Campionati Italiani di duathlon, grazie a diverse caratteristiche favorevoli.

Si sviluppa per oltre 7 km ed è dotato di piste ciclabili pianeggianti e continue, ideali per la frazione in bici e per la corsa. Il tracciato è lineare, ben asfaltato e con poche interruzioni, elemento importante per garantire sicurezza e fluidità nelle gare.

Dal punto di vista logistico, il lungomare offre ampi spazi per zone cambio, partenza e arrivo, oltre a una buona accessibilità per pubblico e atleti.

La presenza della pineta costiera permette anche aree di supporto e recupero.

Inoltre, il contesto ambientale — mare, verde e traffico limitato in alcune aree — contribuisce a creare un ambiente favorevole e scenografico per una competizione nazionale.

PORTO SANT'ELPIDIO ARTE, CULTURA, AMBIENTE

Porto Sant'Elpidio è una località che unisce in modo equilibrato arte, cultura e ambiente.

Dal punto di vista artistico conserva tracce del passato nelle ville storiche, nella Torre dell'Orologio e nei ritrovamenti archeologici che testimoniano origini antiche.

La vita culturale è vivace grazie a eventi, spettacoli e festival come I Teatri del Mondo, che ogni anno anima la città con iniziative dedicate soprattutto ai giovani e al teatro internazionale. L'ambiente rappresenta uno dei suoi punti di forza: il lungo litorale, la pineta costiera e le aree naturalistiche lungo il fiume Tenna offrono spazi ideali per il tempo libero e il contatto con la natura. In sintesi, Porto Sant'Elpidio è una città dove patrimonio, attività culturali e paesaggio convivono, rendendola una meta interessante sia per il turismo che per la qualità della vita.

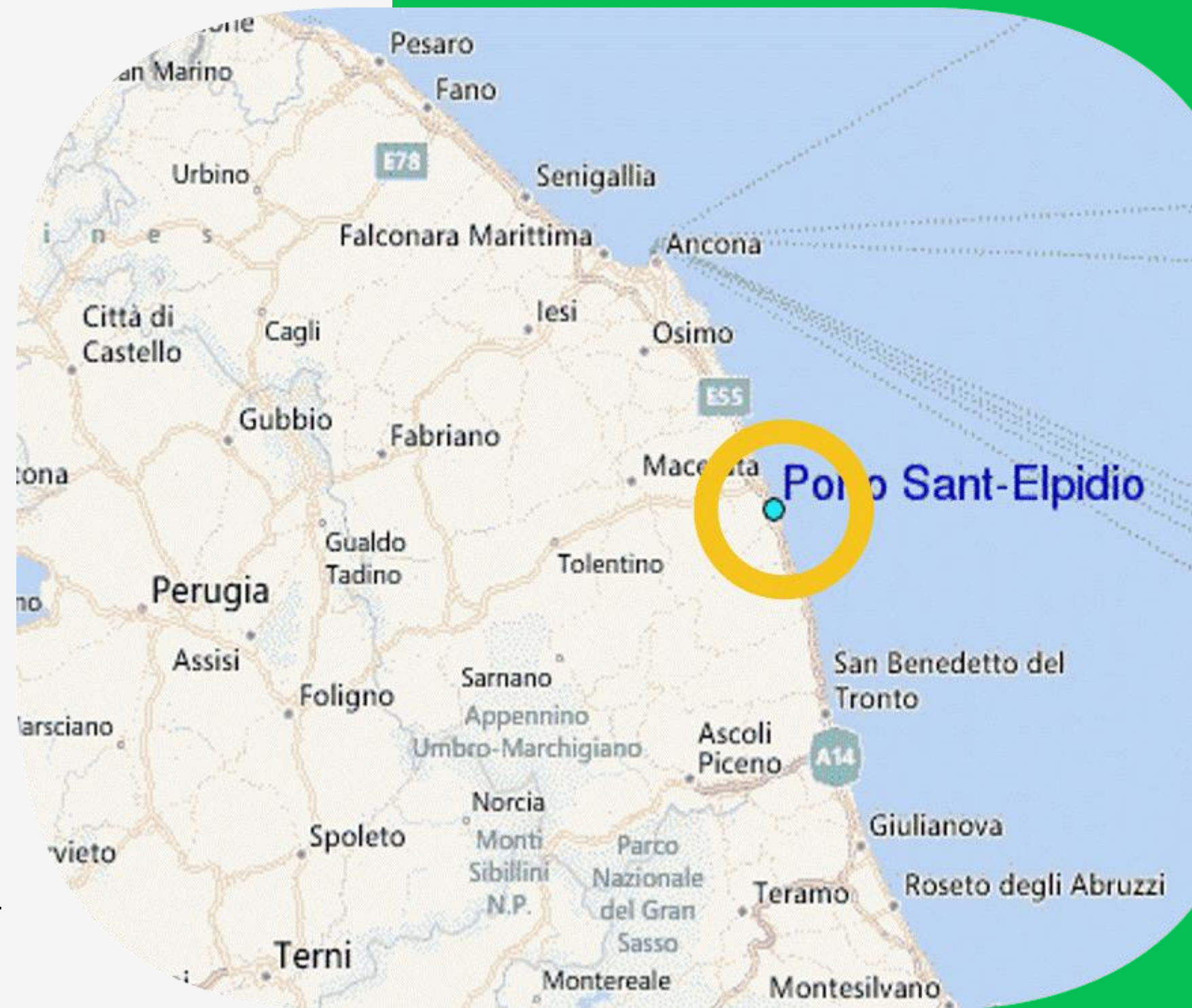

COME ARRIVARE A PORTO SANT'ELPIDIO

In auto:

Percorrendo l'autostrada le uscite più vicine al centro di Porto Sant'Elpidio sono:

- Uscita Porto S. Elpidio | A14 autostrada Adriatica | Bologna-Taranto | 2,57 km dal centro
- Uscita Civitanova Marche - Macerata | A14 autostrada Adriatica | Bologna-Taranto | 5,85 km dal centro

Provenendo da strade ad alto scorrimento le uscite più vicine sono:

- Uscita Civitanova Marche | SS 77 superstrada della Val di Chienti | A14 Civitanova Marche-Foligno | 5,41 km dal centro
- Uscita Civitanova Marche Zona Industriale | SS 77 superstrada della Val di Chienti | A14 Civitanova Marche-Foligno 6,54 km dal centro.

In treno:

Per arrivare a Porto Sant'Elpidio in treno la soluzione migliore è utilizzare un treno con destinazione o fermata a:

- Stazione di Porto S. Elpidio | Porto Sant'Elpidio | dista 0,11 km dal centro Porto S. Elpidio, 63821 Sant'Elpidio, FM

In stazione è possibile usufruire di bus e di servizi navetta per arrivare alla propria destinazione, per cui con il treno, Porto Sant'Elpidio è collegata con tutte le principali città italiane.

In aereo:

Gli aeroporti più vicini a Porto Sant'Elpidio sono quelli di:

- AOI - Aeroporto di Ancona Falconara situato a circa 51 km

L'aeroporto delle Marche è strategicamente situato nel centro Italia, a soli 18 km dal centro di Ancona, più precisamente nel comune di Falconara Marittima.

Dall'aeroporto è possibile:

- raggiungere le rispettive stazioni ferroviarie e da lì proseguire il viaggio in treno, verso Porto Sant'Elpidio
- prendere un'auto a noleggio per andare a Porto Sant'Elpidio
- utilizzare un bus per dirigersi a Porto Sant'Elpidio.

AREE DI SERVIZIO, ZONA CAMBIO PARTENZA/ARRIVO

SEGRETERIA DI GARA presso il Lungo Mare in Via Trieste.

Ricordiamo ai tecnici incaricati del ritiro del materiale di portare con sé **l'elenco degli atleti iscritti ad entrambe le giornate di gara.**

I tecnici riceveranno la busta tecnica ed il pacco gara per ogni atleta iscritto alla gara di sabato. Sabato al termine delle gare si potrà ritirare la busta tecnica relativa alle gare di domenica dopo che saranno state elaborate le starting list dal personale federale.

CAMPO GARA sviluppato sul tratto di via Trieste, antistante lo stabilimento Giò Mare.

Si ricorda che, ad esclusione degli atleti e dei tecnici accreditati, tutte le persone che, ad ogni titolo frequenteranno il campo gara, non potranno accedere alle aree tecniche (area partenza, zona cambio, uscita dal nuoto e campo gara in generale).

Gli atleti dovranno rispettare tassativamente gli orari di check-in e **soprattutto di check-out** del materiale in ZC prima e dopo la gara per permettere alle altre categorie di rispettare i propri orari di partenza.

Lo speaker ufficiale della manifestazione annuncerà, per ogni categoria, l'apertura/chiusura della ZC e gli orari di presentazione in ZC prima dell'inizio di ogni gara.

AREA GAZEBO SOCIETA' presso il Lungo Mare in Via Trieste.

L'area Società si trova sul tratto di prato in corrispondenza di Via Trieste. **È responsabilità dei tecnici vigilare sul rispetto dell'area e delle norme di comportamento sotto o nelle vicinanze del gazebo societario, nonché del materiale in esso alloggiato.**

Sarà possibile posizionare il gazebo societario nei seguenti giorni ed orari:

- Venerdì 05 dalle 18:00 alle 20:00
- Sabato 06 dalle 06:30 alle 07:30
- Domenica 07 dalle 06:00 alle 07:00

sul posto sarà presente, a cura dell'organizzazione, un servizio di guardiania notturna, ma comunque l'organizzazione non sarà responsabile di eventuali danni o furti; quindi, consigliamo di non lasciare materiali di valore.

I tecnici che intendono posizionare il gazebo nell'area società dovranno accreditarsi inviando una mail a info@forhansteam.it indicando il nome della società, nome e cognome e numero di cellulare del referente, giorno e orario di arrivo, numero di gazebo e misure dello/degli stesso/i.

All'arrivo sul campo gara dovranno contattare il personale dell'organizzazione che provvederà a far posizionare ordinatamente i gazebo.



RITIRO PACCHI GARA E CONTENUTO.

Un unico addetto per ogni squadra, si recherà al ritiro dei pacchi gara (presso la segreteria).

Il pacco gara conterrà chip, pettorale e gli ADESIVI per Casco e Bicicletta (da posizionare correttamente a cura dell'atleta, prima di entrare in ZC). L'organizzatore completerà il contenuto con l'ausilio di prodotti e oggetti derivanti da propria produzione o da sponsor dell'evento.

Orari apertura segreteria:

Venerdì 05/06/26 dalle ore 16.30 alle ore 20.00

Sabato 06/06/26 dalle ore 07.00 alle ore 08.00

Domenica 07/06/26 dalle ore 07.00 alle 08.00

ZONA CAMBIO

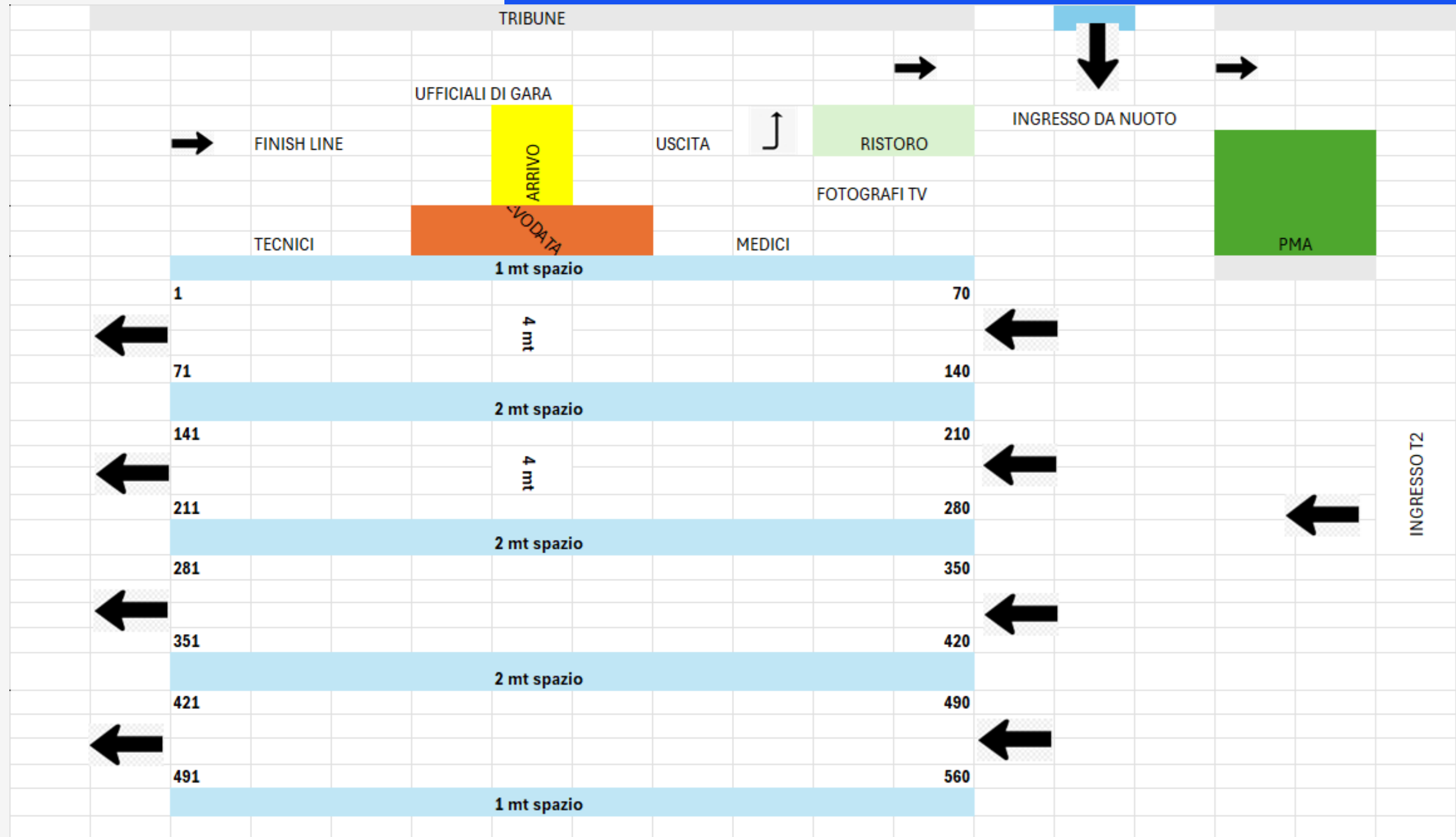

GT - 5

www.fitri.it

AREE MEDICHE E SICUREZZA



Nell'ambito del processo di sicurezza che la Federazione persegue per garantire i propri atleti, oltre alle procedure applicate sul Campo Gara, si prega di prendere nota delle seguenti informazioni:

Ospedali allertati:

Presidio Ospedaliero A. Murri, Via Carlo Murri, 15 - 63900 Fermo (FM)

Tel. 0734 625111

Campo Gara:

Servizio Ambulanze Croce Verde Italiana

Saranno presenti 3 ambulanze con personale medico e paramedico, oltre ad un presidio fisso (PMA infermeria)



-16.30 - 20.00 Area Segreteria Via Trieste

Apertura segreteria per consegna pacchi gara e informazioni

-19.00 Piazza Garibaldi

Presentazione e briefing Campionati Italiani
Aquathlon e Coppa Italia

Briefing tecnico atleti (in presenza)

Direttore di Gara: Gianluca Calfapietra
presidente@forhansteam.it

Delegato Tecnico Federazione Claudio Di Dionisio
CNU.DT@fitri.it

Campionati Italiani Aquathlon Giovani

07:00 – 07:45 check in zona cambio Junior, Youth B, **Youth A M**

08:00 **Start Ju Femmine** (1000 – 5000\ 3 LAPS)

08:45 **Start Ju Maschi** (1000 – 5000\ 3 LAPS)

09:30 **Start Youth B Femmine** (750 – 3000\2 LAPS)

10:00 **Start Youth B Maschi** (750 – 3000\2 LAPS)

10:30 **Start Youth A Femmine** (400 - 1500)

11:00 – 11:30 (TASSATIVO) check out ZC Junior, Youth B, **Youth A M**

11:15 Premiazioni campionato italiani aquathlon cat **JU, YB, YA F**

11.45 – 12.30 check-in ZC **Youth A M**, Esordienti e Ragazzi

12:45 **Start Youth A Maschi** (400 - 1500)

13:05 Start Ragazzi F (400 - 1500)

13:25 Start Ragazzi M (400 - 1500)

13:45 Start Esordienti F (200 - 1000)

14:00 Start Esordienti M (200 - 1000)

14:30 – 15:30 check out zc **Youth A M**, Esordienti e Ragazzi

14:45 Premiazioni campionato italiano **YA M** e Trofeo Sviluppo Giovani ES e RA

Triathlon Mcu/Cu

16:00 – 16:30 check in ZC Mini Cuccioli e Cuccioli

16:45 Start MCu F/M (50 – 500 - 250)

17:00 Start Cu F (100 - 1500 - 500)

17:15 Start Cu M (100 - 1500 - 500)

17:15 – 17:45 check out zona cambio Mini Cuccioli e Cuccioli

Nota: per Cu e MCu non è prevista premiazione ma viene data la medaglietta di partecipazione

PROGRAMMA TECNICO E GARE SABATO 6 GIUGNO 26

Le ZC dovranno essere liberate immediatamente dopo la fine della gara, per consentire lo sviluppo delle gare successive. Presentarsi con pettorale per il ritiro bici. I chip dovranno essere resi immediatamente dopo il traguardo e riposti negli appositi contenitori all'arrivo.

Coppa Italia Triathlon

07:00 – 07:45 check in zona cambio Giovani (**Youth A e Youth B**)

08.00 **Start Super Sprint Youth A Femmine** (400m – 10km\2 laps – 2,5 km\2 laps)

08.50 **Start Super Sprint Youth A Maschi** (400m – 10km\2 laps – 2,5 km\2 laps)

09.40 **Start SuperSprint Youth B Femmine** (400m – 10km\2 laps – 2,5 km\2 laps)

10.30 **Start SuperSprint Youth B Maschi** (400m – 10km\2 laps – 2,5 km\2 laps)

11:20 - 12:00 (TASSATIVO) check out zona Cambio Giovani (Youth A e Youth B)

11:30 **Premiazione categorie Giovani (YA e YB)**

Aquathlon MCu/Cu (zc in spiaggia)

12:00 – 12:30 carico MCu, Cu

12:40 Start MCu **M/F** (50 - 100)

12:50 Start Cu F (100 - 250)

13:00 Start Cu M (100 - 250)

13:10 – 14:30 scarico MCu, Cu

12.15 – 12.45 check in ZC **Junior**, Ragazzi, Esordienti

13:00 **Start SuperSprint Ju Femmine** (400m – 10km\2 laps – 2,5 km\2 laps)

13:50 **Start SuperSprint Ju Maschi** (400m – 10km\2 laps – 2,5 km\2 laps)

14:50 Start Ragazzi Femmine (300 – 4 MTB - 2\2 laps)

15:20 Start Ragazzi Maschi (300 – 4 MTB - 2\2 laps)

15:50 Start Esordienti Femmine (200 – 3 MTB – 1000)

16:05 Start Esordienti Maschi (200 – 3 MTB – 1000)

16:20 – 17:00 (TASSATIVO) check out zona cambio **Junior**, Ragazzi, Esordienti

**PROGRAMMA
TECNICO E GARE
DOMENICA 7 GIUGNO 26**

DISTANZE, GIRI PER CATEGORIA

AQUATHLON	NUOTO	CORSA
JUNIOR	1 km - 1 giro	5 km - 3 giri
YOUTH B	750 mt - 1 giro	3 km - 3 giri
YOUTH A	400 mt - 1 giro	1,5 km - 1 giro
RAGAZZI	400 mt - 1 giro	1,5 km - 1 giro
ESORDIENTI	200 mt - 1 giro	1 km - 1 giro
CUCCIOLI	100 mt - 1 giro	250 mt - 1 giro
MINI CUCCIOLI	50 mt - 1 giro	100 mt - 1 giro

TRIATHLON	NUOTO	BICI	CORSA
JUNIOR	400 mt - 1 giro	10 km - 2 giri	2,5 km - 2 giri
YOUTH B	400 mt - 1 giro	10 km - 2 giri	2,5 km - 2 giri
YOUTH A	400 mt - 1 giro	10 km - 2 giri	2,5 km - 2 giri
RAGAZZI	300 mt - 1 giro	4 km MTB - 1 giro	2 km - 2 giri
ESORDIENTI	200 mt - 1 giro	3 km MTB - 1 giro	1 km - 1 giro
CUCCIOLI	100 mt - 1 giro	1,5 km - 1 giro	500 mt - 1 giro
MINI CUCCIOLI	50 mt - 1 giro	500 mt - 1 giro	250 mt - 1 giro

Sabato 06 Giugno
JUNIOR F/M

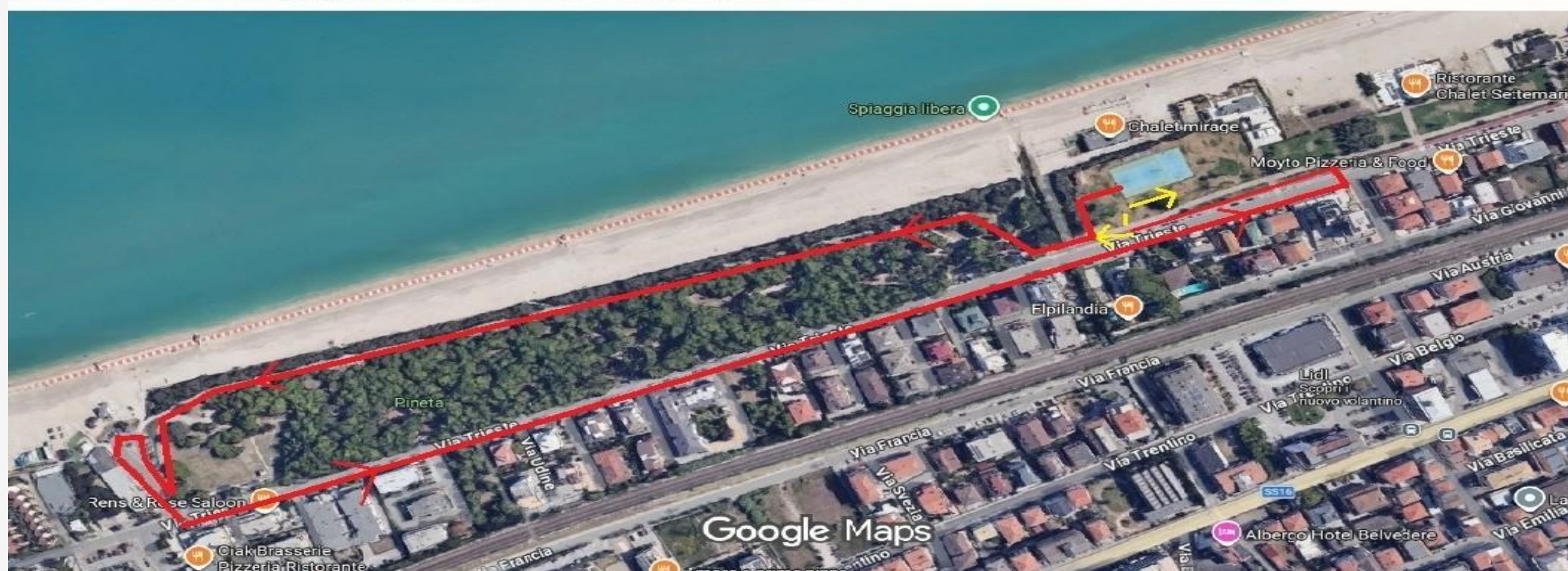
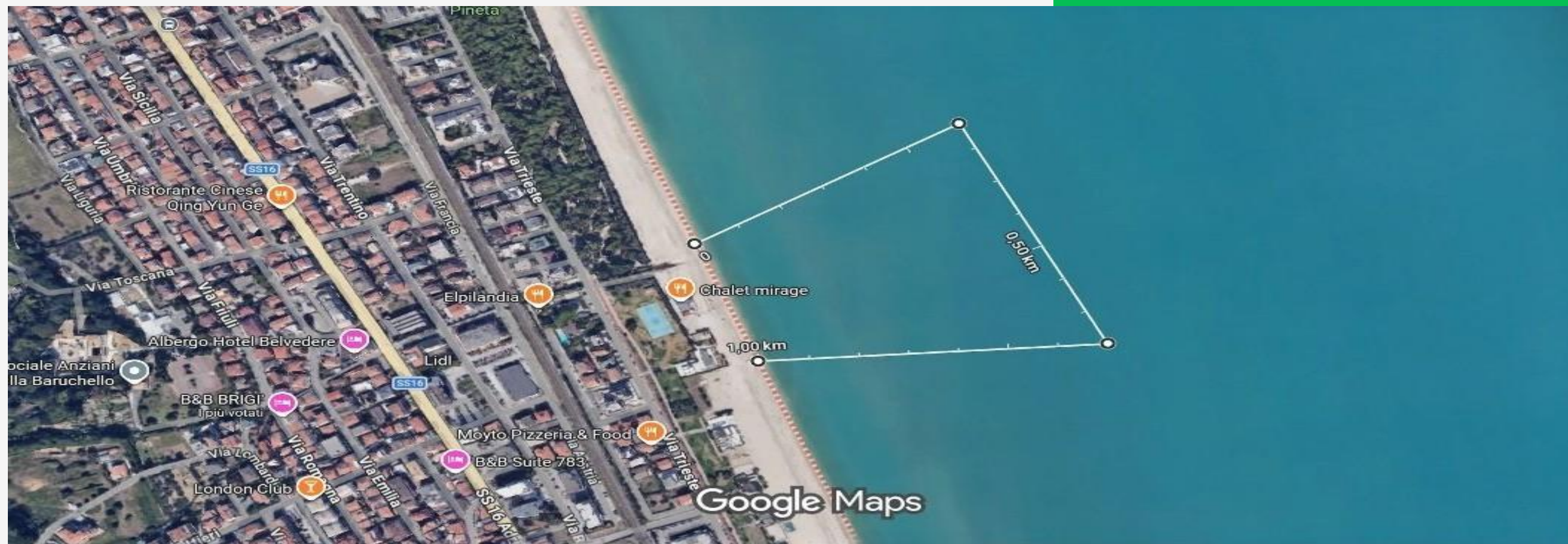

Sabato 06 Giugno
YOUTH A F/M

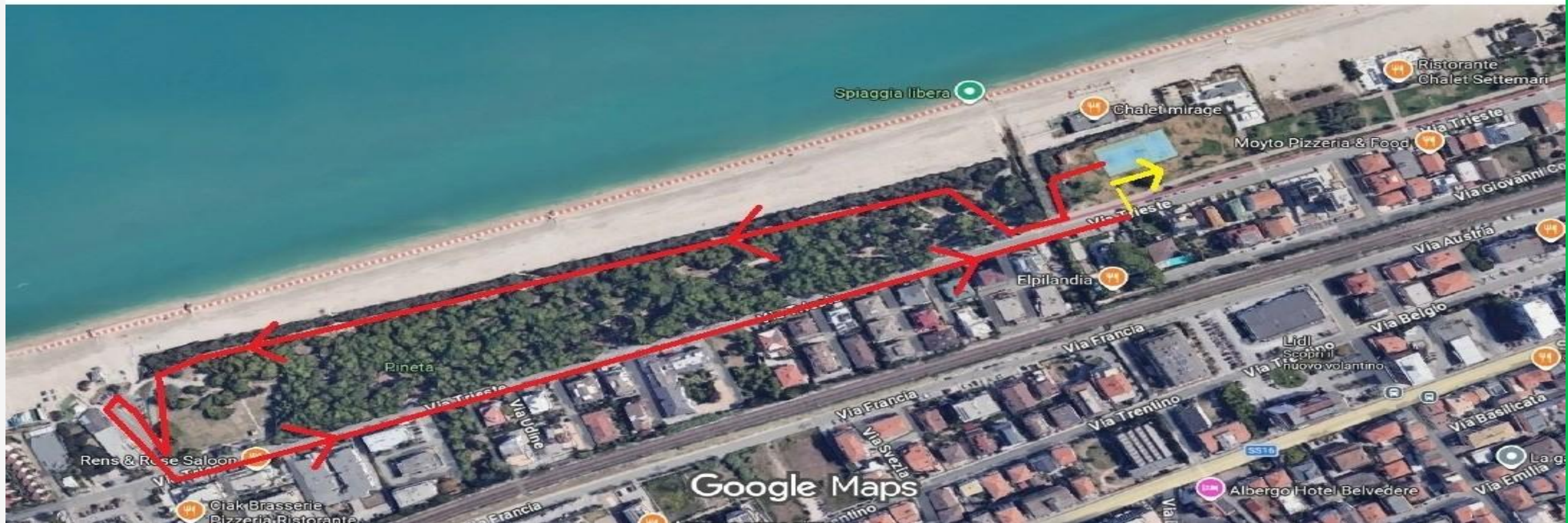

GT - 13



Sabato 06 Giugno
RAGAZZI F/M

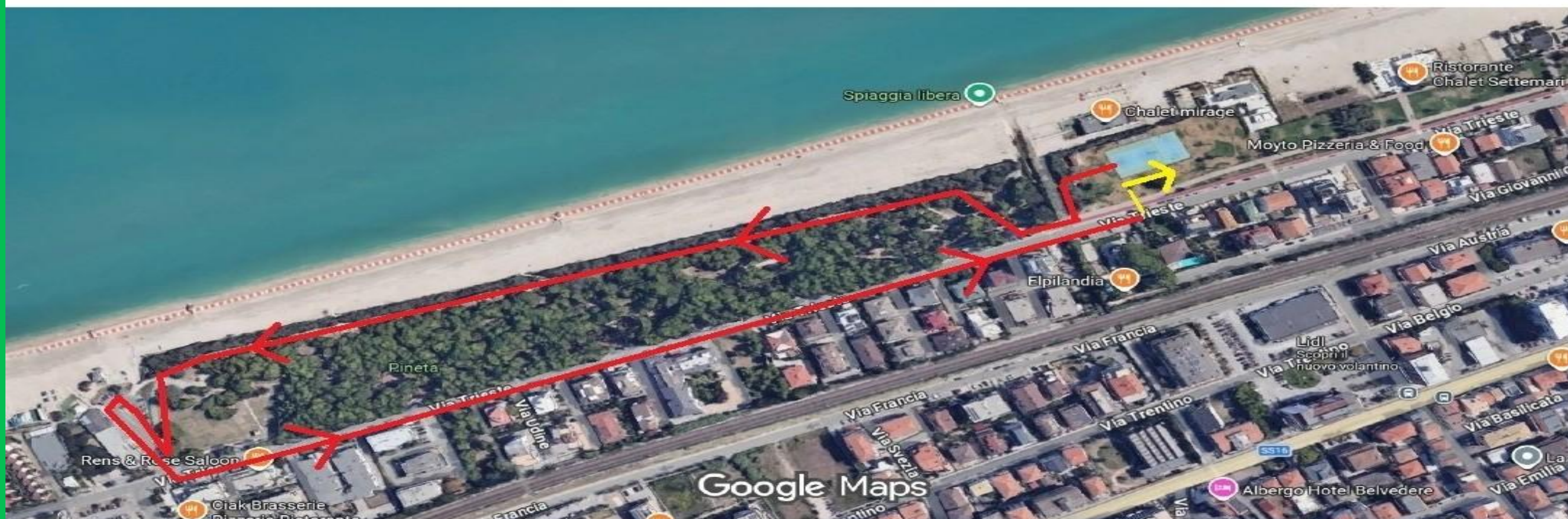



Sabato 06 Giugno
ESORDIENTI F/M

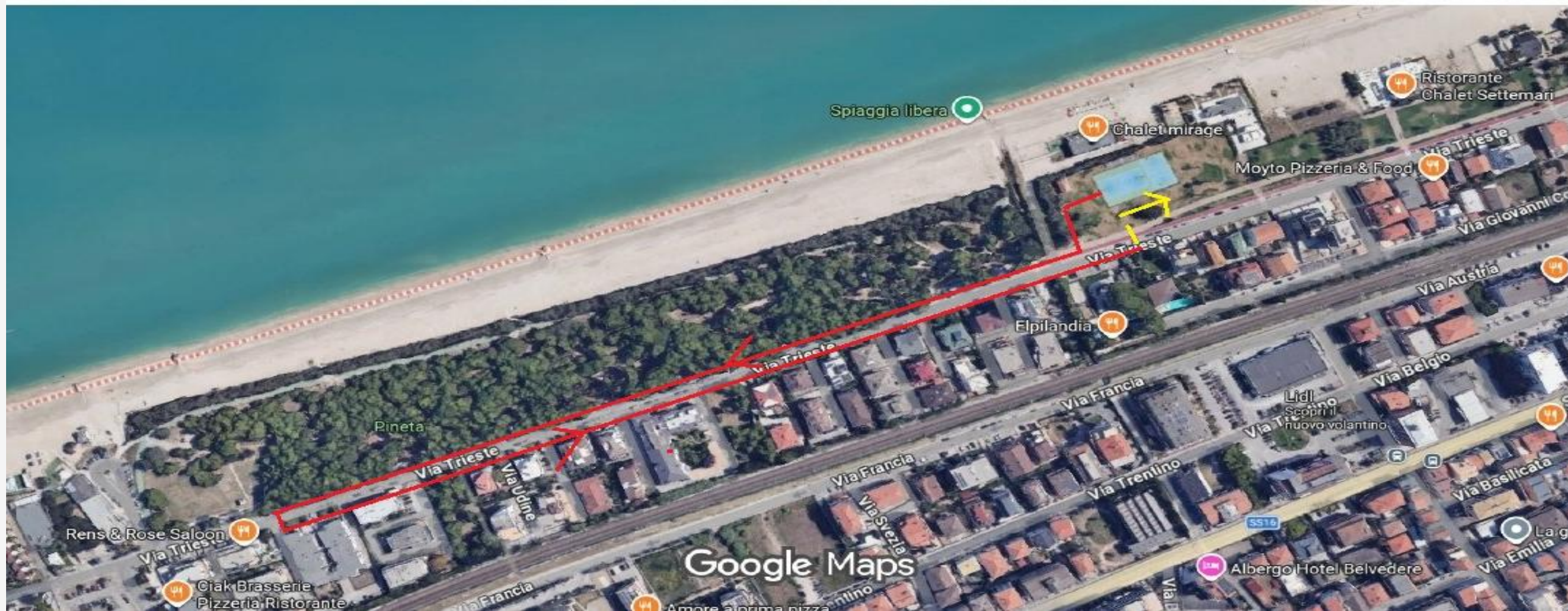

GT - 15

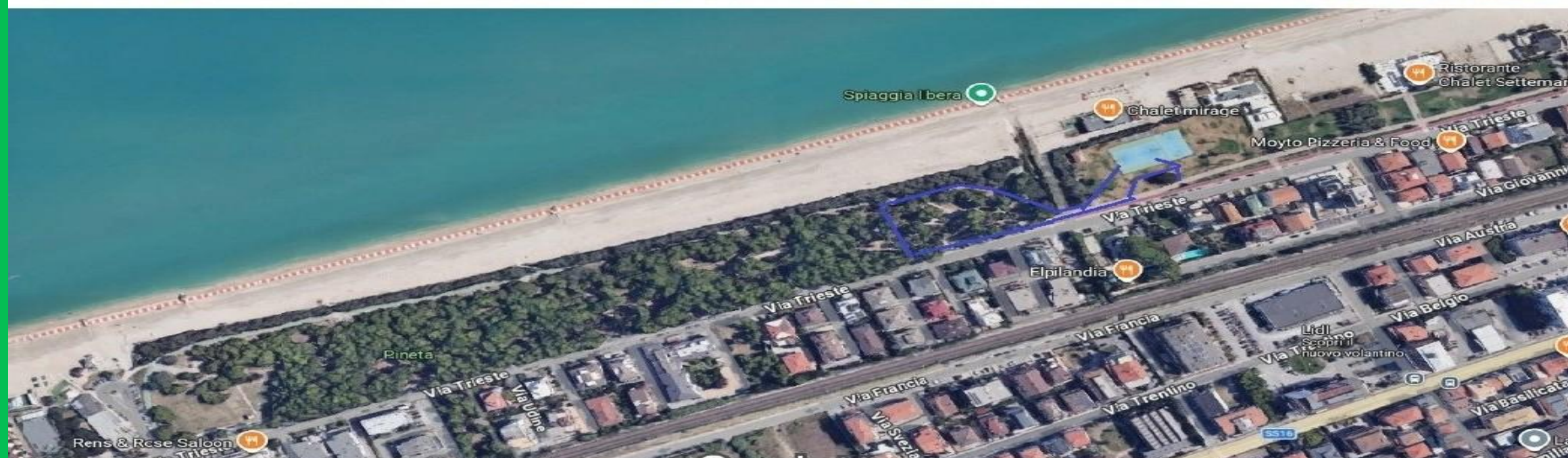

Sabato 06 Giugno
CUCCIOLI F/M

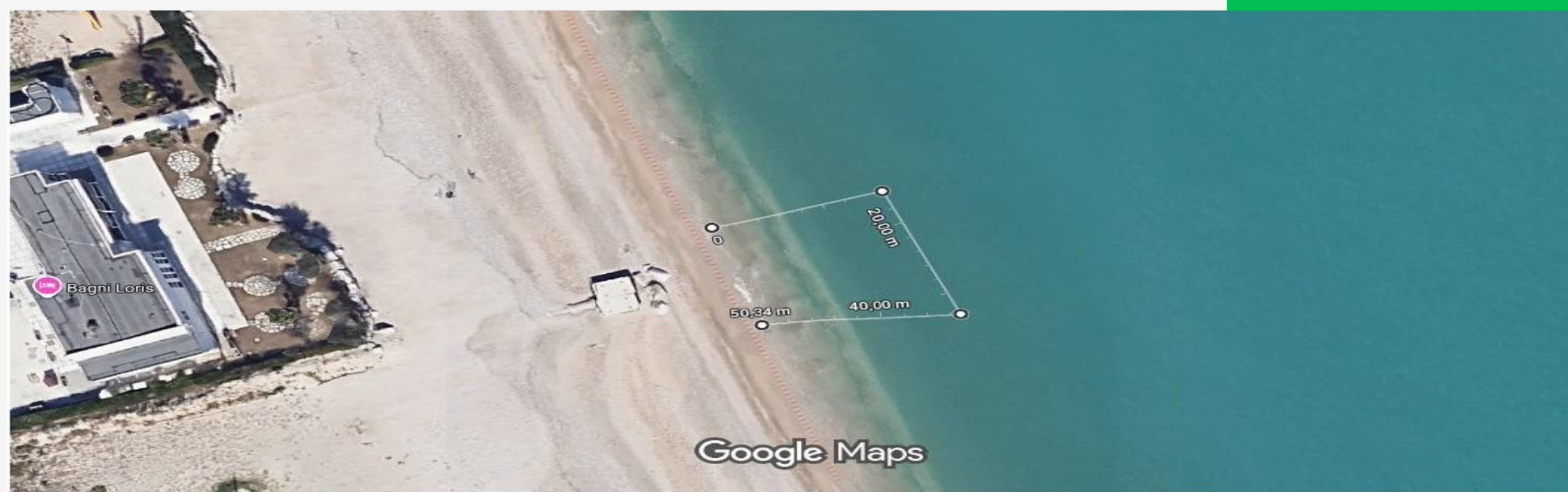

Sabato 06 Giugno
MINICUCCIOLI F/M



GT - 17



Domenica 07 Giugno
YOUTH A F/M

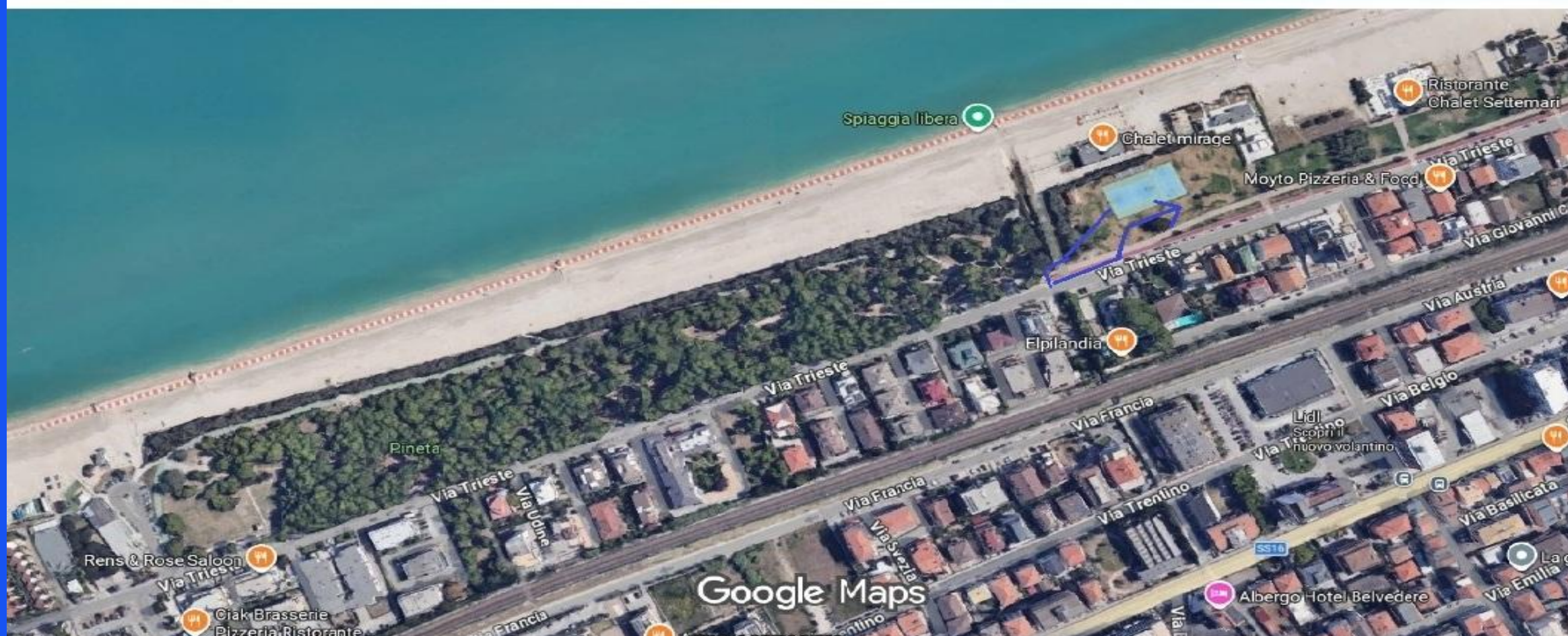
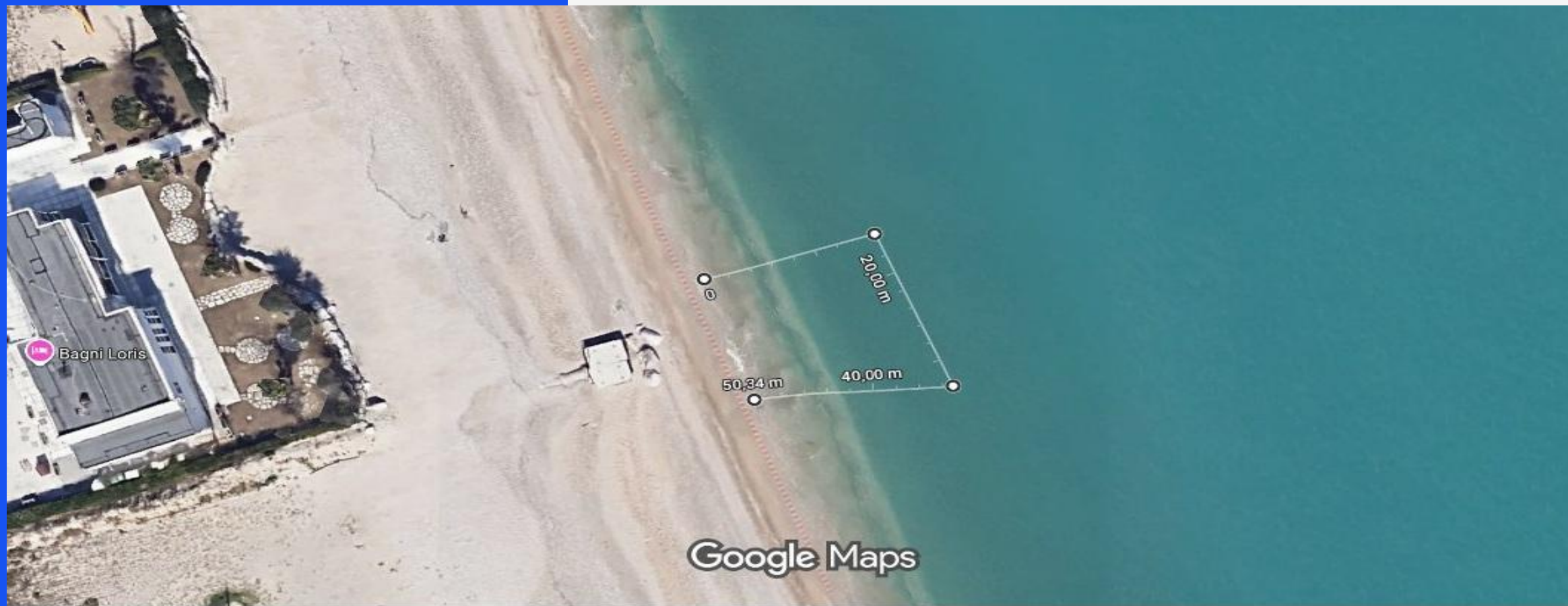

Domenica 07 Giugno
MINICUCCIOLI F/M



Domenica 07 Giugno
MINI CUCCIOLI F/M

GT - 21

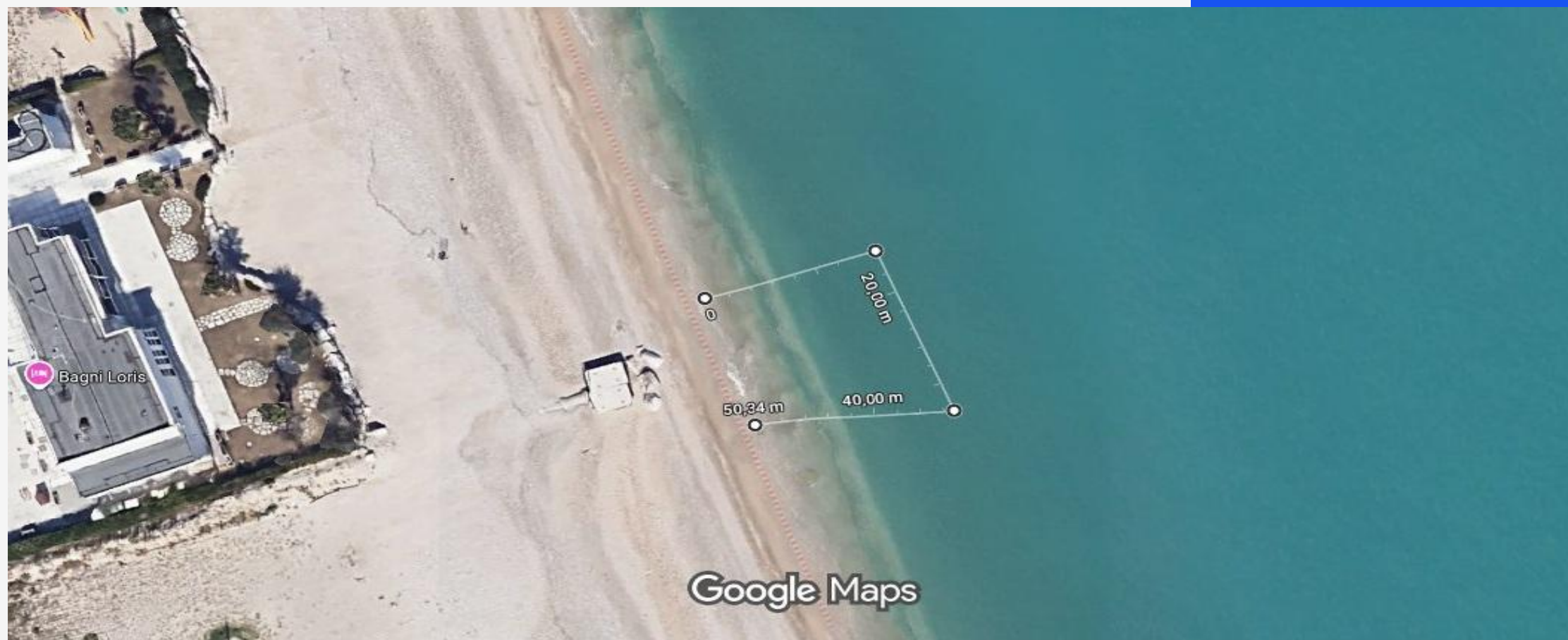

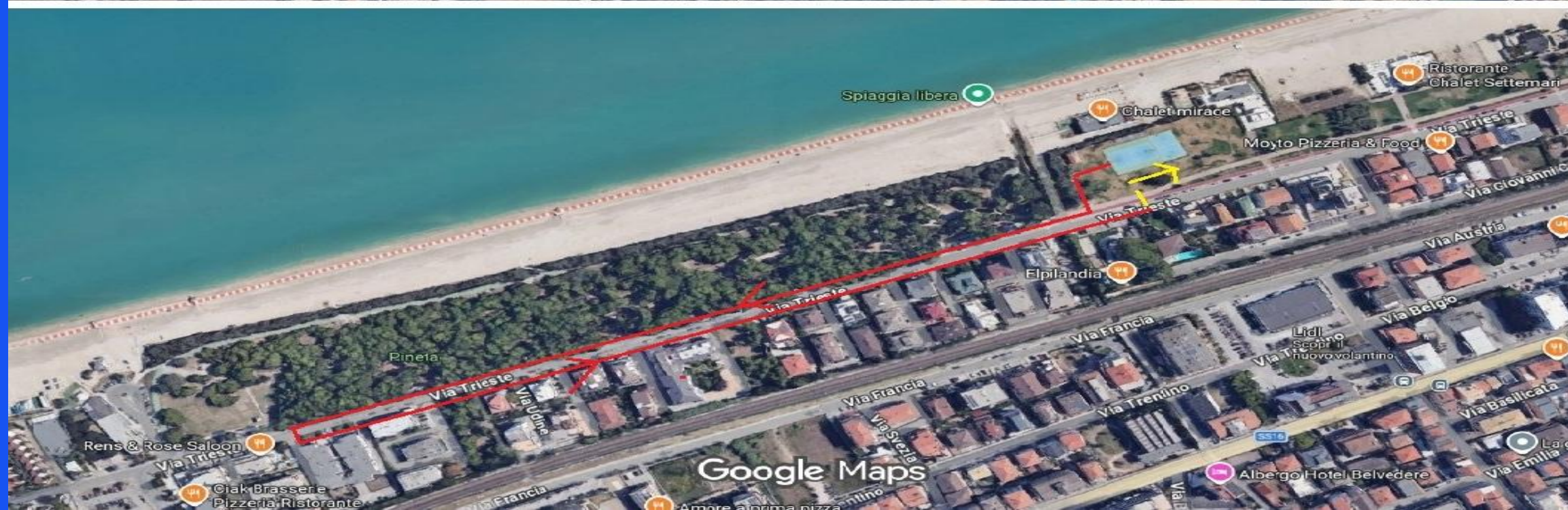
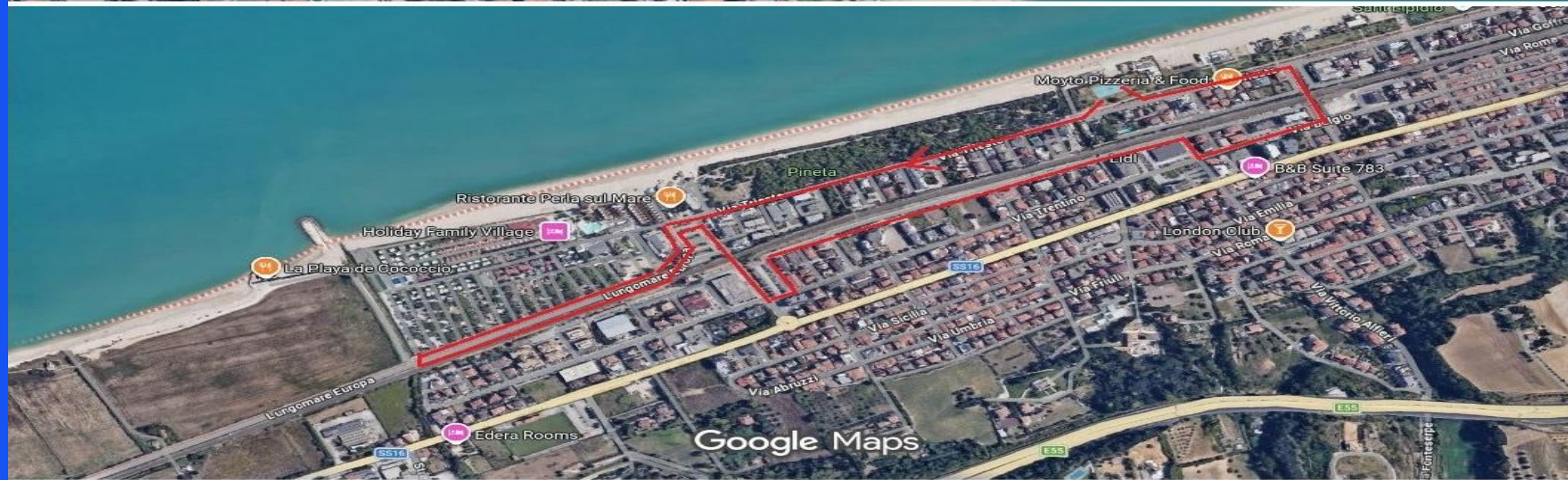

Domenica 07 Giugno
RAGAZZI F/M

GT - 24

www.fitri.it

Domenica 07 Giugno
ESORDIENTI F/M

GT - 25

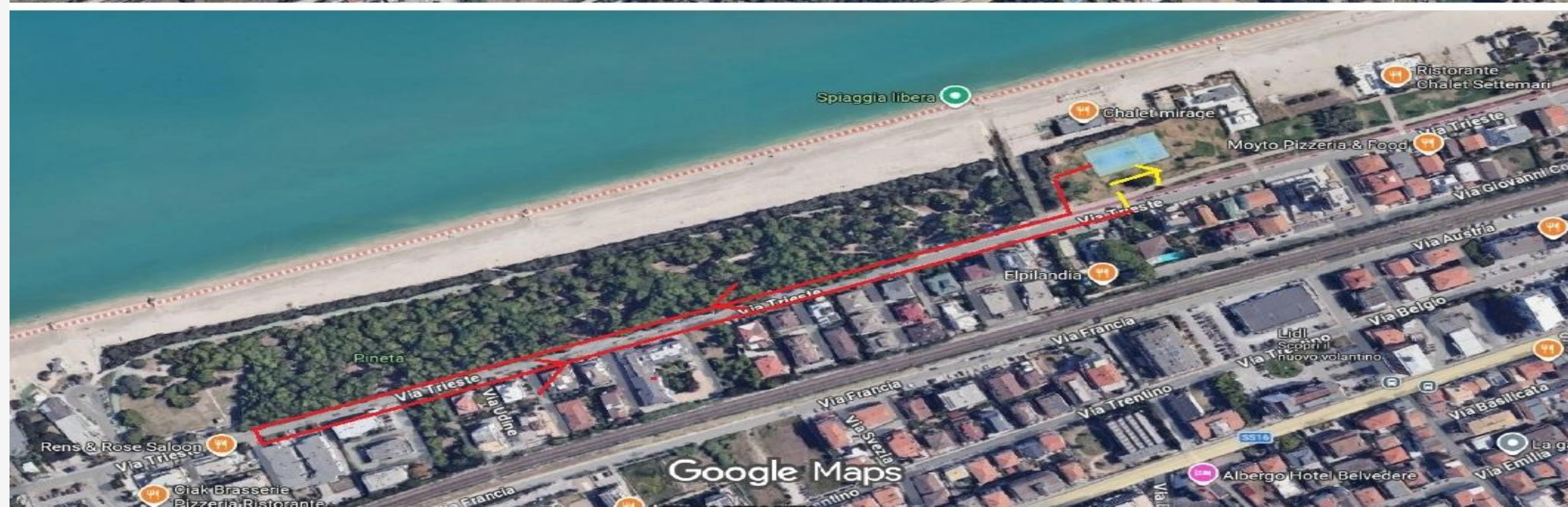
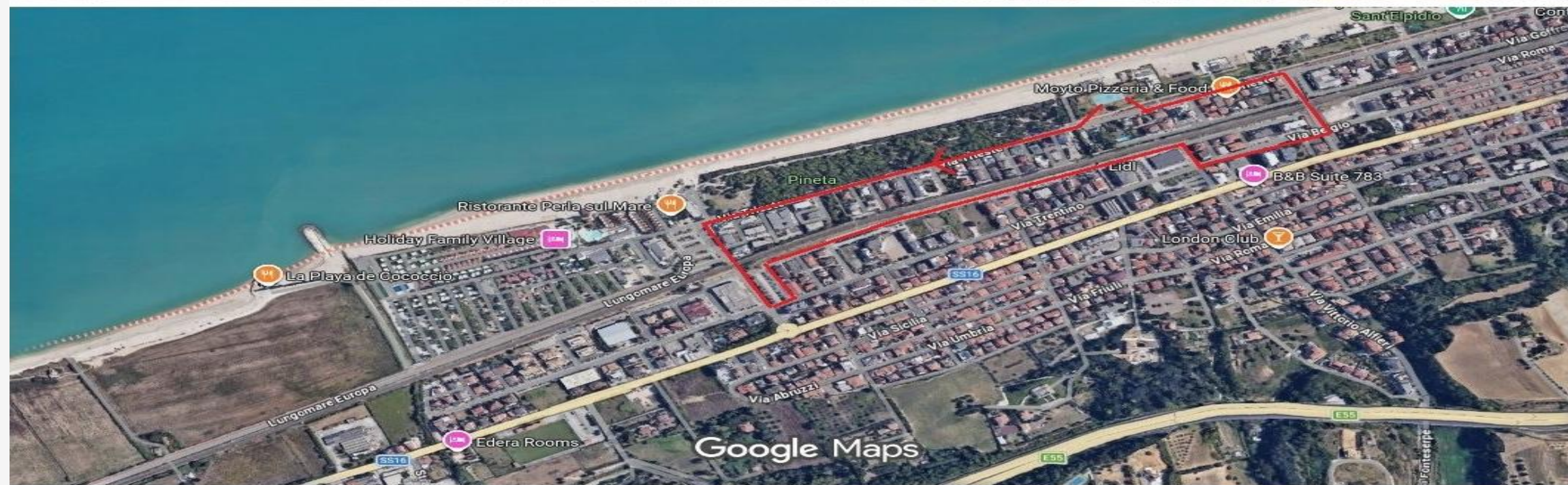

NORME COMPORTAMENTALI ...

Le norme di comportamento e le penalità a tempo, sono definite nel regolamento tecnico e linee guida attività giovanile.

Ciclismo

Allo scopo di tutelare la sicurezza dei giovani è fatto divieto di condurre la bicicletta senza mani, impugnando saldamente il manubrio e non assumendo posizioni vietate, causando pericolo per se e per gli altri. Questo comportamento, comporta la squalifica diretta.

Comportamento etico e fair play

Gli atleti in zona gara devono tenere sempre un comportamento etico e adeguato ai principi di sportività, rispetto degli avversari, dei giudici, dei tecnici e del pubblico. Gli stessi principi sono ritenuti validi anche per accompagnatori, invitati a dare l'esempio con un comportamento corretto.

Coaching, aiuto esterno

È vietato qualsiasi aiuto esterno da persone che non siano Ufficiali di Gara o dell'Organizzazione.

Questa infrazione, se non emendata, per impossibilità di farlo, porta alla squalifica diretta.

Regole aggiuntive

Regole aggiuntive o specifiche riservate alle categorie giovanili sono disciplinate nel documento pubblicato sul sito FITRI.IT:

“Linee Guida attività Giovanile”

e nel documento

“Circolare gare”

REGOLE E PENALTY BOX

Penalità a tempo:

- . **SANZIONI: 10 secondi nelle distanze sprint e mixed relay**
- . **SANZIONI: 5 secondi per distanze più corte dello sprint**

Verranno sanzionati con penalità a tempo, i comportamenti non corretti, relativi a:

- Alla mount line in uscita dalla T1
- Alla dismount line e ingresso nella T2
- Alla partenza anticipata (da scontare preferibilmente in ZC o, in alternativa, nel penalty box durante la corsa)
- Al posizionamento del materiale in ZC fuori sede o box
- Littering: abbandono materiale/immondizie lungo i percorsi gara al di fuori delle aree preposte
- Non utilizzare correttamente le proprie corsie in ZC (ad esempio passaggio sotto i tubolari porta bicicletta durante la gara)
- Utilizzare, elementi del percorso di gara, alberi, pali o altri elementi per aiutarsi in modo particolare nelle curve e nei giri di boa.

La penalità è costituita da uno STOP nell'area del Penalty Box, posizionato sulla frazione di Corsa. Durante la sosta, l'atleta non potrà compiere azioni o avvantaggiarsi. Nel contesto della singola gara, l'atleta sanzionato 2 Volte verrà squalificato.

Il DT potrà modificare quanto descritto in relazione alle condizioni climatiche e del percorso.



**VIETATO
UTILIZZARE
QUALSIASI
STRUMENTO
ELETTRONICO
DURANTE LA
GARA**

Utilizzo di
dispositivi che
possono distrarre
l'atleta durante le
fasi di gara
oppure
dispositivi non
autorizzati

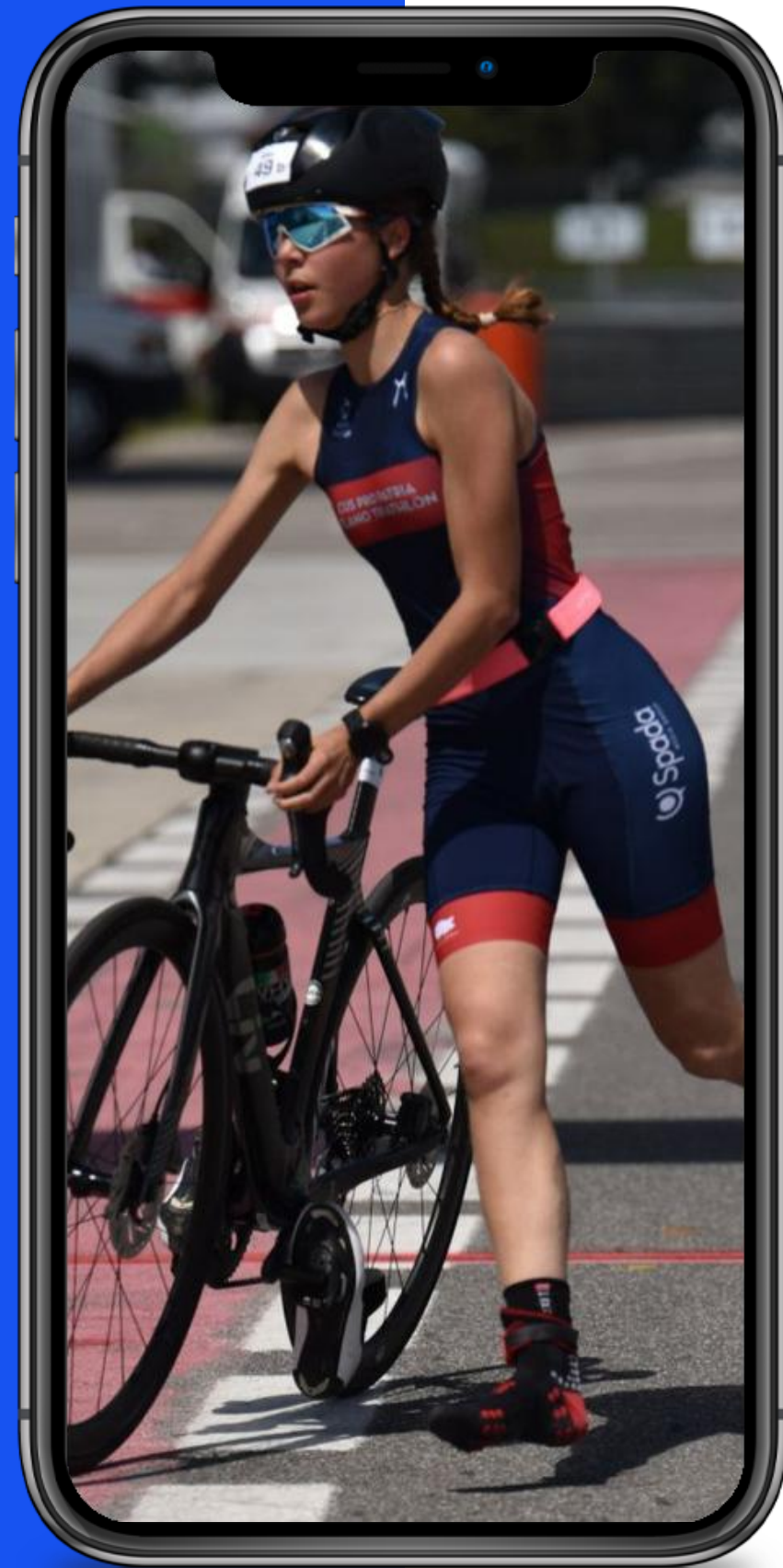

Atleti che fanno utilizzo di dispositivi elettronici non consentiti o utilizzo di equipaggiamento vietato

In fase di Check-in: richiesta di
rimozione pena impossibilità di
partecipare alla gara.

Se utilizzati in gara: squalifica

BICICLETTE/RUOTE/APPENDICI/DIVISA REG. 5.1/5.2/5.3/5.4/5.5

Guida attività giovanile, appendice regolamentare



RAPPORTO DI TRASMISSIONE

In linea con il regolamento tecnico World Triathlon e con quelli della maggior parte delle federazioni nazionali europee a partire dalla stagione agonistica 2022 sono stati rimossi i limiti ai rapporti utilizzabili dalle categorie giovanili ed ai conseguenti sviluppi metrici di cambio e ruota.

BICICLETTE

Per tutte le categorie Youth A, Youth B e Junior è ammesso l'uso esclusivo di biciclette da corsa con telai a geometria tradizionale e conformi alle Norme U.C.I. relative all'anno in corso.

Per le gare delle categorie Giovanissimi non è ammesso l'uso di biciclette da strada.

Gli atleti delle categorie Youth e Junior non possono gareggiare con la MTB nelle prove di Campionato Italiano.

RUOTE E COPERTURE

1. Nelle gare con scia consentita è permesso l'uso di 12 o più raggi (ruote di tipo STANDARD o non STANDARD), non necessariamente metallici.

2. Non è mai permesso l'uso di:

- a. ruote del tipo lenticolare o a razze
- b. ruote con un numero di raggi inferiore a 12

3. Coperture MTB:

- a. devono garantire sicurezza, stabilità e controllo del mezzo, senza compromettere in modo significativo la scorrevolezza
- b. sono da considerarsi ammissibili i modelli di pneumatici MTB di ultima generazione (es. modelli "dry") che presentano tassellature differenziate, purché rispettino i seguenti criteri:

- i. altezza minima dei tasselli: 2 mm
- ii. spaziatura minima tra i tasselli: 2 mm
- iii. larghezza minima del copertone: 2.00 pollici
- c. non è consentito l'utilizzo di coperture riconducibili alle categorie Gravel o Ciclocross.,

APPENDICI E MANUBRI

1. In linea con il Regolamento Tecnico nazionale e di World Triathlon non sono ammesse in nessun caso, per nessuna categoria e nessuna tipologia di gara, le prolunghe/appendici da applicare al manubrio. Pertanto, come specificato al punto 3.1 del presente documento, le mani dovranno sempre tenere saldamente il manubrio e non si potranno assumere posizioni sul mezzo ritenute pericolose per sé o per gli altri concorrenti, pena la squalifica.

2. È vietata l'applicazione di qualsiasi tipo di appendici (prolunghe o clip on) sui manubri dritti da MTB.

3. Tutti i manubri nella parte terminale devono essere chiusi.

DIVISA

1. La divisa di gara deve rispondere alle regole definite nel Regolamento Tecnico corrente.

2. Nelle gare promozionali e/o giovanili è concesso nuotare con il solo costume.

3. Esclusivamente nelle gare giovanili promozionali e/o regionali, e limitatamente alle categorie giovanili, è consentita la deroga alla norma del Regolamento Tecnico per cui nel qual caso la divisa di gara sia composta da due pezzi entrambi devono sovrapporsi senza scoprire alcuna parte del torso..

Per tutto quanto non contemplato, o meglio specificato, all'interno del presente documento valgono le norme delineate nel Regolamento Tecnico Fitri vigente.



MODALITA' DI ISCRIZIONE

Scadenza iscrizioni: 22 maggio 26 ore 23.59



ISCRIZIONI:

Per accedere alle iscrizioni: <https://www.myfitri.it/iscrizioni/3938>

Bonifico bancario a Fitri Servizi srl IT66A0538703246000049386346

Per richieste di iscrizioni cumulative di società, inviare richiesta di credenziali a ufficiogare@fitri.it e info@myfitri.it

Segreteria Organizzazione: Calfapietra Gianluca Tel.: 3382489006 -Mail: presidente@forhansteam.it

In tutte le gare individuali che assegnano titoli giovanili e nelle prove di Coppa Italia deve essere prevista la premiazione sul podio per i primi sei atleti classificati.

Per le categorie Giovanissimi, in particolare per Cuccioli e Mini cuccioli, verranno premiati tutti i partecipanti direttamente all'arrivo, senza allestire un protocollo ufficiale di premiazione post gara.

Per Cuccioli e Mini cuccioli non verranno esposte o diffuse al pubblico le classifiche di gara.

QUOTE DI ISCRIZIONE

•La quota di iscrizione al Campionato Italiano Aquathlon Coppa Italia e Trofeo Sviluppo Triathlon è fissata in:

- 18 € Junior e Youth A e Youth B
- 12 € Ragazzi ed Esordienti
- 8 € Cuccioli Mini Cuccioli

Norme comportamentali

Gli atleti, prima e durante lo svolgimento della manifestazione, dovranno, come norme comportamentali generali:

- conoscere e rispettare le norme del Regolamento Tecnico in vigore;
- essere responsabili della propria sicurezza e di quella degli avversari;
- osservare in ogni momento un comportamento sportivo, corretto e leale;
- trattare sempre gli altri atleti, i giudici, gli spettatori, il personale dell'organizzazione e i volontari con rispetto dovuto alle persone e alle loro funzioni;
- rispettare le norme del regolamento specifico della gara;
- seguire le istruzioni fornite da organizzatori e Giudici di Gara;
- seguire i percorsi prestabiliti;
- non abbandonare rifiuti o attrezzatura sul percorso di gara eccetto che in luoghi chiaramente identificati. L'atleta deve conservare tutti gli oggetti in suo possesso e riposizionarli nell'area di transizione;

Procedure di partenza

10 minuti prima della partenza della propria gara gli atleti saranno invitati, dallo speaker ufficiale della manifestazione, a **posizionarsi in Zona Cambio ognuno di fronte alla propria postazione**. Il personale dell'organizzazione e i Giudici di gara provvederanno ad accompagnare gli atleti presso l'area di partenza.

Durante il trasferimento in partenza gli atleti dovranno mantenere l'ordine relativo al proprio numero di pettorale **senza superare ne farsi superare** dagli altri atleti.

In area partenza gli atleti saranno invitati a posizionarsi uno accanto all'altro, sempre secondo il proprio numero di pettorale, su diverse file seguendo le istruzioni dei Giudici e del personale dell'organizzazione come previsto dalle [Linee Guida Attività Giovanile 2026](#).

La partenza sarà del tipo "mass start" e verrà data dal GA azionando un segnale acustico.

Penalità e sanzioni

Verranno sanzionate, con penalità a tempo, i comportamenti non corretti relativi:

- Alla mount line in uscita dalla T1
- Alla dismount line e ingresso nella T2
- Alla partenza anticipata (da scontare in ZC o, in alternativa, nel penalty box durante la corsa)
- Al posizionamento del materiale in ZC fuori sede o dal box eventualmente fornito dall'organizzazione
- Littering: abbandono materiale/immondizie lungo i percorsi gara al di fuori delle aree preposte

La penalità è costituita da uno stop di 10 secondi, da scontare nel penalty box posizionato nella frazione di corsa. Durante i 10 secondi di stop l'atleta non potrà in alcun modo compiere azioni o avvantaggiarsi per il prosieguo della competizione.



**Gianluca
Calfapietra**
Direttore di Gara



Alberto Casadei
Direttore Tecnico
dell'Attività Giovanile



Claudio Di Dionisio
Delegato Tecnico

Auguriamo a tutte le squadre un weekend di divertimento sportivo!

Grazie!

